Diario Carioca

Fundador: J. E. DE MACEDO SOARES

Anno V — Numero 1.108 || Rio de Janeiro, Quarta-feira, 3 de Fevereiro de 1 ... iradentes n.° 77

...iotheca Nacional
Av. Rio Branco

Excellente discurso

O illustre presidente do Supremo Tribunal Federal, ao encerrar os trabalhos no inicio das férias forenses, despediu-se de seus collegas num discurso conceituoso e veemente que a muitos pareceu extemporaneo e não é, como facilmente provaremos.

O sr. Edmundo Lins começa destacando a operosidade da Côrte em 1931, julgando 2.185 processos quando, em 1930, só conseguira julgar 1.095. Essa differença de resultados não provém do augmento do numero de magistrados julgadores, antes pelo contrario, pois, eram 15 em 1930 e apenas 11 em 1931; provém da reforma que o Governo Revolucionario introduziu no regimento do Tribunal da qual resultou começarem "os seus ministros, auxiliados pela excellente reforma do Governo Provisorio, a trabalhar mais do duplo do que anteriormente o haviam feito." Eis ahi. Segundo o depoimento do presidente do Supremo Tribunal Federal a innovação revolucionaria do seu regimento foi "excellente" e permittiu dobrar o seu rendimento em julgamentos com os proprios ministros que anteriormente pouco produziam e ainda assim reduzidos em numero.

Queixa-se, porém, o sr. Edmundo Lins que esse Tribunal operoso foi, entretanto, o unico a consignar uma reducção dos vencimentos de seus juizes; a queixa seria procedente se essa reducção não tivesse sido cancellada dias antes no orçamento para 1932. Os vencimentos dos ministros do Supremo Tribunal já voltaram a ser o que eram no extincto regime.

Reportando-se, porém, ao periodo de azedume revolucionario, quando se preparava a "excellente reforma", o preclaro sr. Edmundo Lins queixa-se da "mutilação" do Tribunal, privado de seis dos seus membros que o novo regime não quiz aproveitar. As seis victimas foram, entretanto, afastadas sem humilhação com aposentadoria e respectivos vencimentos, de accordo com a lei. Se o presidente do Supremo Tribunal apreciasse o facto do ponto de vista da Revolução, não commetteria a injustiça de o estranhar.

Em primeiro logar, é evidente que o Governo Provisorio agiu em relação ao Poder Judiciario do antigo regime com singular longanimidade; tendo dissolvido o Executivo e o Legislativo, poupou o Judiciario, como os dois outros, poder politico constitucional de um regime que a Revolução extinguiu.

Certamente, o Supremo Tribunal contava entre seus membros varios dignos da mais impolluta tóga do mundo; mas no Congresso Nacional tinham assento varios representantes da nação, pessoalmente merecedores do maior respeito e acatamento.

A questão seria, pois, de principio e o Supremo Tribunal Federal devia ter sido "dissolvido" pela Revolução vencedora como o foram os poderes Executivo e Legislativo, e comtudo, por singular tolerancia, não o foi. Mas não tendo sido dissolvido, ao Governo Provisorio menos não cabia — para mudar-lhe a mentalidade subservientemente governista — que lhe alterar a composição, afastando os elementos mais compromettidos na politica anterior e os que por motivos de saúde lhe entorpeciam a actividade julgadora.

A Revolução podia dissolver o Tribunal e apenas renovou-o, mantendo com esse illogismo o preconceito da inalteravel continuidade da Justiça representada na sua mais alta Côrte. Renovou, porém, revolucionariamente o illustre areopago sem affronta nem damno material para os juizes afastados.

Vejamos agora que fructos beneficos colheu o novo regime depois da póda a que submetteu a arvore de Themis. Em primeiro logar, mas não na ordem de importancia, a obra da operosidade dos magistrados que em 1931 julgaram 2.185 processos, quando em 1930 apenas julgaram 1.095. O grande beneficio foi de natureza moral e politica. De natureza moral porque os egregios magistrados, deixando de frequentar as ante-camaras do Cattete e dos Ministerios, aproveitaram melhor o tempo nos officios da justiça; deixaram de caçar alguns empregos, sinecuras e propinas para os filhos, parentes, amigos e apaniguados, mas lucraram em dignidade com esse sacrificio. De natureza politica porque, cortado o cordão umbelical do interesse que ligava o Judiciario ao Executivo e Legislativo, estamos certos que aquelle desempenhará, d'óra avante, com altura e desembaraço, o seu relevante papel constitucional na cupola do regime.

E para provar que essa esperança não é infundada, ahi está o veemente, ainda que injusto, mas em todo caso brilhantissimo discurso que o sr. Edmundo Lins dirigiu aos seus pares, no encerramento dos trabalhos annuaes do Tribunal.

Quem poderia imaginar o sr. Godofredo Cunha, por mais pintado que fosse, a dirigir ironias e remoques á Oligarchia, repellindo "lavas de vulcão de lama", castigando os politicos e os governos que por paixão ou sórdido interesse tantas vezes affrontaram a Justiça, recusaram obedecer ás suas decisões, acabando por reformar a Constituição para impedir em tantos casos sua reivindicação reparadora da lei?

O discurso do sr. Edmundo Lins, veemente, altivo, varonil, dizendo com clareza e elegancia o que sente, longe de magoar os ouvidos dos verdadeiros revolucionarios, causou-lhes o effeito de um hymno consagratorio da moralidade politica do regime que estamos fundando.

Que o novo Supremo Tribunal Federal seja sempre assim, livre, sincero e digno no exercicio da funcção julgadora e politica que o novo regime lhe destina — eis o voto enthusiastico dos revolucionarios, que têm a cultura juridica do paiz em merecido apreço.

J. E. DE MACEDO SOARES

BOLETIM DO DIA

Machiavel ou Tijelino?

Ha um espirito diabolico qualquer interessado em investir contra a frente unica do Rio Grande. Não se sabe bem em que corpo elle está incarnado... E', aliás, a velha formula politica de dividir para reinar, sempre utilizada nos momentos opportunos. Em Minas, a separação foi alimentada calculadamente até agora e ninguem poderá, com segurança, jurar que não venha ainda, sobrepticiamente, a ser acalentada. Em São Paulo criou-se o cipoal que toda gente conhece. Torna-se a tentar uma brécha nas hostes dos pampas.

Na vertigem do poderio nada se respeita. Si ha na historia politica de um povo uma pagina ungida de civismo, de desprendimento, de emoção e de fulgurante belleza, é sem duvida a da frente unica gaucha. Velhas lutas, quasi seculares, foram inteira e sinceramente esquecidas. Decadas a fio de entreveros sangrentos mergulharam completamente no olvido, elevados todos os sentimentos a um ideal commum, qual o da grandeza e pujança do Rio Grande e progresso do Brasil.

Mas como nas coxillas ha um punhado de bravos que vela pelo restabelecimento da ordem juridica no paiz, pelo respeito ás tradições de autonomia e dignidade dos Estados irmãos, não se trepida em arremetter contra a união sagrada, tentando-se abalar nos seus fundamentos a obra mais empolgante que a Nação contempla emocionada.

A' Justiça

Conferidos, por força do triumpho revolucionario, poderes amplos aos governos, occorreram, naturalmente, excessos que carecem de ser corrigidos. E' natural que, no instante em que o sr. Mauricio Cardoso cuida de dotar-nos de um regime baseado na lei, e estribado no respeito ao direito, se lhe alvitre a reintegração do Poder Judiciario nas suas funcções plenas e completas, levantando-se a restricção constante do decreto 19.398, de 11 de novembro de 1930.

Sem a perspectiva de uma reparação, todos quantos se acreditam victimas dos poderes discricionarios se convertem em exemplos de injustiças, apontados como perseguidos da Revolução. No que concerne aos direitos patrimoniaes são muito mais chocantes os factos, que revestem o aspecto de verdadeiros assaltos á propriedade, para a pratica dos quaes foram préviamente trancados os tribunaes.

Adolpho Bergamini

O Partido Libertador e o momento politico nacional

O "Diario Carioca" ouve a palavra autorizada do sr. Baptista Luzardo

"TUDO ISSO QUE CORRE POR AHI E' FALSO. NO'S, LIBERTADORES E REPUBLICANOS, QUANDO SELLA'MOS A FRENTE UNICA RIO-GRANDENSE, ESQUECENDO TODO O NOSSO PASSADO DE LUTAS E RESENTIMENTOS, FOI PARA SERVIR, NÃO AO RIO GRANDE, MAS AO BRASIL", DISSE-NOS O DESTEMEROSO CAMPEÃO DO IDEALISMO REVOLUCIONARIO

Não têm faltado, nestes ultimos dias, noticias e boatos alarmantes, vehiculados por elementos interessados em provocar desorientação no seio da opinião publica, sobre a attitude assumida pelo Partido Libertador do Rio Grande do Sul em face dos ultimos acontecimentos de São Paulo. Como se sabe, aquella forte agremiação partidaria que representa, no actual momento, um dos grandes esteios do idealismo democratico agitado pela flammula revolucionaria de 1930, votou uma moção de solidariedade ao Partido Democratico de S. Paulo. Dahi surgiram os exaggerados e tendenciosos commentarios de certa imprensa reaccionaria, cujos objectivos escusos não escapam á observação do publico que, serenamente, desapaixonadamente, acompanha o desenrolar dos factos politicos desse regime de excepção em que vivemos. A essa campanha irritante e inepta é dever da imprensa honesta e independente oppôr a limpida verdade dos factos, para apreciação e julgamento dessa grande força — espirito das democracias que a opinião publica.

Com esse intuito, fomos hontem ouvir a palavra autorizada do sr. Baptista Luzardo, vice-presidente do Partido Libertador. O actual chefe de policia da capital federal, em cuja inflexivel energia e bondade generosa repousam a ordem e a segurança da nossa metropole, é uma das figuras mais empolgantes que o movimento revolucionario arrastou, dos campos tumultuosos das lutas para o dominio constructor da administração publica.

Espirito dynamico, intelligencia vibratil, temperamento affeito aos bruscos aspectos que a politica offerece, a cada momento, o sr. Baptista Luzardo teve, na propaganda da Alliança Liberal e no preparo da Revolução, um predominio excepcional sobre as multidões. E' que a sua palavra e as suas attitudes sempre crystallizaram a sinceridade do batalhador, que ainda não desmentiu o brilho do seu grande passado e as altissimas tradições de nobreza do seu bello caracter.

A sua posição de vice-presidente do Partido Libertador dá-lhe a necessaria autoridade para interpretar o pensamento do directorio daquelle Partido, desmascarando de vez os fabricantes de noticias falsas e de boatos alarmantes, ao mesmo tempo que define, em rectilineos conceitos, a unica e verdadeira expressão moral do ultimo gesto dos libertadores.

O sr. Baptista Luzardo poz-se á disposição do DIARIO CARIOCA na sua residencia, á rua Duque de Caxias. Ahi chegámos, á hora marcada pelo illustre prócer gaucho.

Os filhos do Rio Grande do Sul possuem uma fama tradicional de fidalguia e de gentileza. E foi assim que nos acolheu o sr. Baptista Luzardo.

Não nos fez esperar um momento.

Já scientificado do fim que nos levava ao seu encontro, o chefe de policia do Districto Federal senta-se, ao nosso lado, e, antes que lhe fizessemos uma pergunta que fosse o inicio da nossa palestra, disse-nos o sr. Baptista Luzardo:

— Os boatos, meu amigo, fervilham, por ahi. Mas, de quem partem esses boatos? Daquelles que nutrem o interesse mesquinho de ver scindida a frente unica do Rio Grande do Sul. E para alcançar o objectivo, buscam taes elementos todos os recursos e vislumbram, em qualquer gesto do Partido Libertador, alguma coisa que vá ao encontro dos seus inconfessaveis e tristes desejos. Dahi, as interpretações que se quer dar á deliberação do directorio do Partido Libertador, em relação ao caso do Partido Democratico.

O sr. Baptista Luzardo faz uma pausa. Provocámos a continuação da palestra, com uma pergunta decisiva:

— E como v. ex. poderá explicar essa deliberação, de modo a dar-lhe a verdadeira interpretação?

— O que ha, respondeu-nos o sr. Luzardo, é simplesmente e tão sómente isso: o Directorio do Partido Libertador, na sua reunião de ha dias passados em Porto Alegre, votou uma moção ao Partido Democratico...

— De solidariedade? arriscámos.

— Sim, de solidariedade ao Partido Democratico e ao povo de S. Paulo, como já o havia feito, no grande Congresso do Partido, em abril do anno passado.

— E que sentido, dr. Luzardo, pode-se dar a essa moção de solidariedade?

— Essa moção, prosegue o nosso illustre entrevistado, traduz o desejo ardente e vale por um appello ao Governo Provisorio, para que este solucione o mais depressa possivel o caso daquella grande unidade da federação.

Nova pausa. E podemos, então, estudar mentalmente, uma pergunta arriscada, que logo formulámos:

— O Partido Libertador endossa as expressões e os ataques pessoaes contidos no manifesto dos Democraticos?

O sr. Baptista Luzardo não vacillou em responder-nos. Sem um instante de demora, disse-nos, com aquella sua peculiar maneira de ser sincero:

— E' claro que não. E é preciso que fique bem frisado esse ponto, que tem sido a pedra de toque das explorações. O Partido Libertador não podia, nem tinha motivos para dar o seu apoio a questões que são do exclusivo interesse do Partido Democratico, sem estar, por isso, impossibilitado de apoiar a attitude desse Partido no tocante aos aspectos do caso paulista que foram o objecto unico da moção do Partido Libertador, isto é: desejar que o nobre e glorioso povo de S. Paulo não veja interrompido o rythmo vibrante de sua civilização exemplar e do seu progresso admiravel, que são magnificos padrões da vitalidade e da energia moça de nossa raça. S. Paulo merece que o governo attenda ás suas aspirações, pois, anniquilar o grande Estado, seria um crime, uma monstruosidade, que a revolução não poderia praticar.

— Assim podemos esperar uma solução satisfactoria ao caso da interventoria paulista?

— De certo que sim. E aproveito a occasião para lhe dizer que, ha 15 dias passados, o eminente chefe do governo provisorio me autorizava a declarar ao Directorio do Partido Libertador que o caso de S. Paulo estava em vias de ser resolvido, dentro da formula desejada, com a escolha de um civil e paulista. E, ao que estou informado, o presidente permanece nesse firme e patriotico proposito.

— De fórma que...

— Tudo isso que corre por ahi é falso. Nós, os Libertadores e os Republicanos, quando sellamos a frente unica riograndense, esquecendo todo o nosso passado de lutas e resentimentos, foi para servir, não ao Rio Grande, mas ao Brasil.

— E a frente unica...

— Continúa indissoluvel, diz, promptamente o sr. Baptista Luzardo. E prosegue: Descansem os pescadores de aguas turvas, que não será com esses processos mesquinhos que elles conseguirão afastar, os Libertadores e os Republicanos, da estrada larga que se traçaram. Havemos de marchar unidos, prestigiando o actual governo, para que elle possa cumprir o programma de reconstrucção que está exigindo o paiz, nesta hora delicada da vida nacional.

Estava finda a nossa palestra. O sr. Baptista Luzardo deixava perfeitamente esclarecida a situação com as suas palavras francas, incisivas. Dellas se póde concluir, sem duvida, que o Rio G. do Sul, seus partidos politicos e seu povo estão na "vanguarda do movimento nacional da mais sincera adhesão e mais viva sympathia por S. Paulo", ao mesmo tempo que não se enfileiram ao lado daquelles que pretendem julgar o patriotismo dos actuaes homens do governo pelos desvarios insensatos dos falsos orientadores da opinião publica.

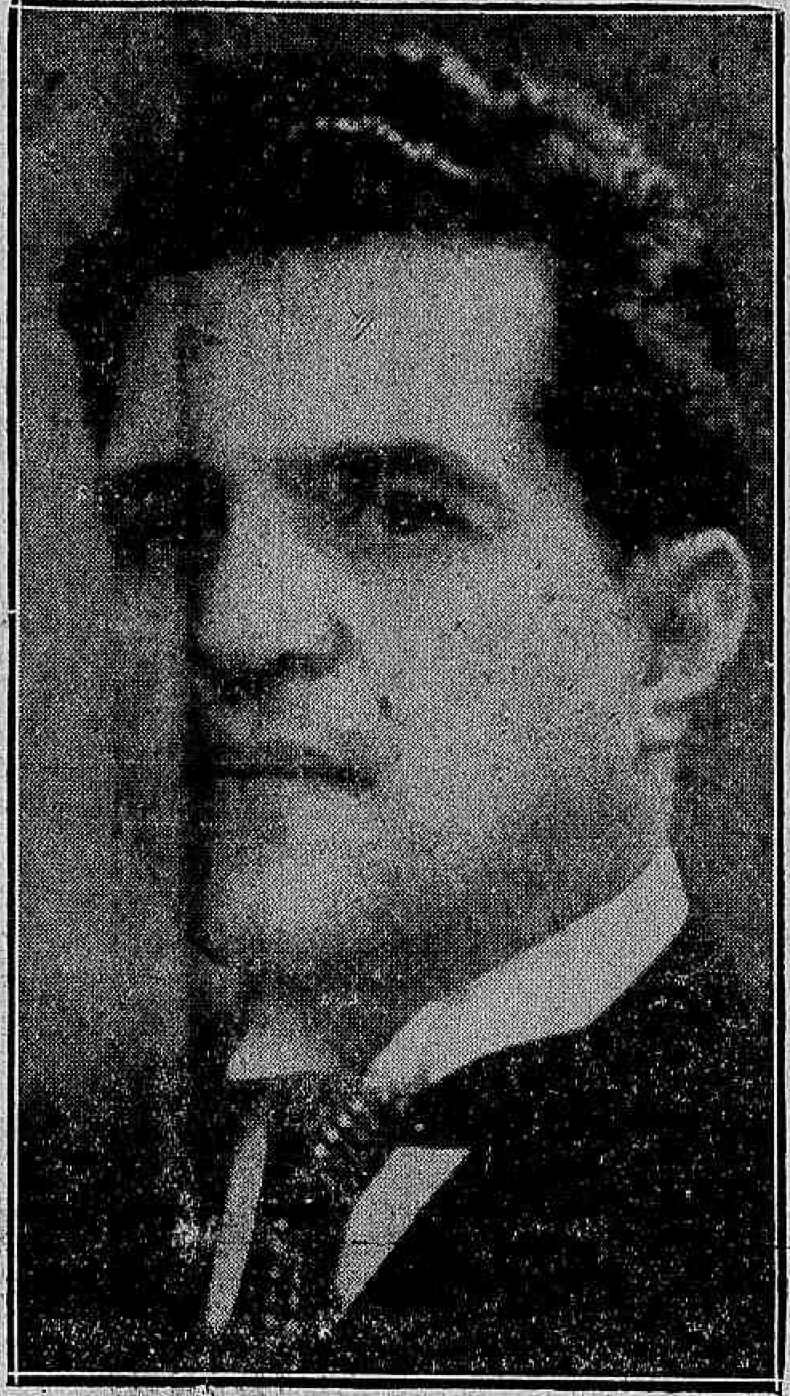

Dr. Baptista Luzardo

Hontem-Hoje-Amanhã

Cadê vira-mundo, pemba?

Os exercitos, — sabem-no todos, — não valem pelo numero de combatentes, nem pelo armamento de que se utilisam, mas pelo espirito de disciplina, pela autoridade dos commandantes sobre os commandados. De nada serviu aos persas, em Platéa e Salamina, serem milhões contra milhares de gregos. Uma cohorte romana, disciplinada e cohesa, repellia turbilhões de barbaros. E o Imperio só tombou destruido quando se desfizeram os laços da obediencia. Bonaparte, com vinte mil homens que viam a vida e a morte pelos olhos aquilinos do seu idolo, arrasava inimigos des vezes mais fortes, cujos soldados pensavam isoladamente. O urso branco da Russia tzarista, com uma dezena de belluarios que o puxavam, uns pelas pernas, outros pela cauda, e outros pela focinheira, tombou, lavado em espuma e sangue, no dia em que o investiu o simio japonez, cujos musculos, privados de movimento proprio, estavam, todos, na dependencia de um cerebro. "Na guerra, a disciplina consegue mais victorias do que a coragem, e a prudencia mais que a força", — observa, sem descobrir a polvora ou o palito, um dos personagens do venerando Alarcon y Mendoza, no "Tecelão de Segóvia".

Foi, assim, com espanto que, ha dez ou doze mezes, a nação inteira leu um trecho de "ordem do dia" do então coronel Góes Monteiro, no qual este, dissolvendo as forças revolucionarias de que fóra commandante deante ou atrás de Itararé, lhes dizia que o soldado moderno deixara de ser um automato, cumpridor machinal da vontade alheia, para tornar-se uma energia consciente, cabendo-lhe, portanto, o direito de examinar e discutir as ordens dos seus superiores. E não é com espanto menor que, agora, os mesmos olhos lêem documento de egual categoria militar, e com a mesma assignatura, em sentido precisamente contrario, isto é, recommendando a disciplina, e fazendo sentir ao homem de armas a necessidade de obedecer aos seus chefes, fechando as portas do espirito a todas as idéas que lhes não venham por intermedio delles. As idéas do soldado devem ser-lhe fornecidas, em summa, no quartel, juntamente com o rancho.

Ha por ahi um contosinho meu, que é a historia de um joven tenente do Exercito, o qual, tendo pedido em casamento uma das suas namoradas, foi, dias depois, promovido a capitão, e pediu outra.

— Mas, o teu compromisso com a primeira? — pergunta-lhe um amigo.

— Não tenho compromisso nenhum.

— Tu' não lhe pediste a mão á familia?

— Pedi-a, sim; mas o caso é differente.

E justificando-se:

— Tu' não sabes, então, que o compromisso foi tomado pelo primeiro tenente, e que eu, agora, sou capitão!

Assim fez, parece, o general Góes Monteiro. Pensando de um modo, quando commandante das forças, e de outro, quando promovido a commandante das fraquezas revolucionarias, pode elle dizer que as idéas de outróra eram as do coronel, as quaes nada têm com as do general. As convicções não são, ás vezes, dos homens, mas dos postos, que os obrigam a reflectir differentemente. Os pensamentos são adquiridos com os galões de ouro ou com as estrellas de prata.

Merece, todavia, applausos, o homem que pensa hoje melhor do que pensava hontem. E é esse o caso do ex-commandante em chefe do Exercito revolucionario. O general, nelle, está raciocinando mais acertadamente do que o coronel. Apenas, os soldados que ouviram este ultimo, estranharão, possivelmente, a successão dos homens no mesmo homem. E, com saudades do primeiro, estarão, talvez, perguntando, agora, melancolicamente, a si mesmos, na toada de carnaval:

— Eh, cadê Vira-Mundo, Pemba?...

HUMBERTO DE CAMPOS

VIRTUDE E BANDITISMO

Por entre as narrativas dos successos, ora tragicos, ora ignobeis, em que Lampeão e Corisco reciprocamente se batem o "record" da ferocidade e da perversidade, esgueira-se, não raro, um episodio que podia ser pittoresco, se não fosse cruel, ao qual não se faz, em geral, maior attenção, por ser apparentemente um derivativo menos horripilante das proverbiaes proezas dos dois tigres.

E' a marcação, a ferro em braza, no rosto, das jovens sertanejas que, como as mulheres das cidades, se deixaram empolgar pela moda dos cabellos curtos.

Eis um traço singularmente curioso na trevosa psychologia dos nossos bandoleiros. Sanguinarios e rapáces, dir-se-ia que, reputando aquella moda um aviltamento da virtude, não se excluem uma sensibilidade especial perante o que lhes deve parecer insupportavel aggravo á pulchritude de severos costumes do seu ambiente gregario.

A cidade, nauseabunda de vicios, ameaça contaminar a pureza do sertão. E quem melhor, para alimentar no altar de Vesta as chammas sagradas da defesa dos costumes, senão as virgens, flores de singeleza e de recato, que abrolham na rusticidade da caatinga, como o pudor primitivo e fanatico protegido pela vigilancia feroz do cangaço?

Ora, as virgens, sendo, antes de tudo, mulheres, não se esquivam ao pollen malfazejo que, com as suas modas deleterias, as cidades polluidas sopram sobre a hinterlandia pudenda — e deitam abaixo as madeixas e o pixaim. Para os cerberos de chapéo de couro e bacamarte, ingazopaveis por qualquer Enéas astucioso, essa infracção equivale á deshonra.

Como as vestaes romanas, obrigadas a guardar a castidade, nossas prepostas jagunças á guarda dos costumes degradam-se ao simples perjurio, a que as induz a fascinação diabolica do cabello á ingleza. Assim devem pensar os guardiães volantes e carniceiros da virtude ancestral do "Raso da Catharina". Porque inconscientemente, ou instinctivamente, repetem, com outra fórma expiatoria, mais efficiente, a punição de Roma ás vestaes transgressoras ou desidiosas, que, como se sabe, eram enterradas vivas. Lampeão e Corisco são, nesse passo, argutos psychologos: não extinguem a vida ás culpadas; deixam-nas viver, ao contrario, mas com as faces ferreteadas, para que o jilvaz indelevel as exponha á execração e ao remoque da communidade puritana.

A mulher é victima do ferro em braza desde a edade média, e interessante é que, mais ou menos pelas mesmas razões, nos cafundós sertanejos do Brasil, nesta época, resurja o estigma candente na especie de instincto depuratorio de dois facinoras boçaes.

Escapa-lhes á sciencia o caso mais ruidoso desse processo de infamia rechinante, o da condessa de La Motte, heroina do maior estardalhaço escandaloso dos ultimos tempos do antigo regime em França. E' conhecido o episodio, mas vale recordal-o em resumo, para ter-se idéa da analogia dos supplicios.

Pretendia o frascario cardeal de Rohan reintegrar as graças captivantes de Maria Antonietta que, regiamente liberal com outros magnates da côrte de Versalhes, a pouco e pouco se mostrava de particular avareza para com o purpurado libertino. A condessa de La Motte, entendida em alvitices, prestou-se a agente de ligação. Fazia-se, porém, necessario presentear a rainha com um collar sumptuoso, de preço fabuloso para a época, e que, affirmava a alcoviteira ao prelado, era o sonho de Maria Antonietta. Rohan não vacillou, a joia foi adquirida a prazo e desappareceu. Com ella, provisoriamente, a condessa. Mas o cardeal não pagava o collar, os joalheiros perderam a paciencia e o escandalo rebentou. Emquanto o prelado ganhava o premio da Bastilha, La Motte, condemnada ao desnalgamento ás varadas, soffria, antes, em publico, ritualmente, o opprobrio do ferro em braza.

Dirão que o simile não é egual... De accordo. Mas em favor da justiça ignifera de Lampeão e Corisco. São estes mais inexhoraveis que o velho Parlamento de Luiz XVI. Portanto, a virtude jagunça que elles zélam e preservam é mais meticulosa e "sensitiva". Lá a mulher ludibriou o cardeal, escamoteou a joia e diffamou a rainha; e, para tanta torpeza, só se regalou com uma férra, além de bastonadas supplementares, ao passo que a mesma dama, na forja purificadora da caatinga, recebe a marca do fogo e exorna-se da cicatriz ignominiosa pela, tão só, innocente vaidade de usar cabellos curtos...

RICARDO PALMA

HONTEM

O Tempo

Temperatura maxima: 37.0.
Temperatura minima: 23.1.

Mercados

Cambio — 4 59|128 d.
Apolices— Uniformizadas, 800$.
Café — Typo 7, 12$500.
Assucar — Crystaes novos, 34$000.
Algodão — Seridó, 45$000.

Renda Industrial

Renda da E. F. C. B. inclusive Therezopolis e Rio d'Ouro, réis 501:667$300.

No Cattete

Como o chefe do governo conferenciaram e despacharam, hontem, os srs. Afranio de Mello Franco, ministro do Exterior e Mario Carneiro, encarregado do expediente da Agricultura.

—— Em audiencias foram recebidos pelo chefe do governo, os srs. Fernando de Magalhães, reitor da Universidade do Rio de Janeiro; Alcides Escobar Guimarães e Pedro Vergara.

—— Esteve no palacio do Cattete o sr. A. de Lisboa Sampaio Barreto, que foi agradecer ao chefe do governo a assignatura do decreto de sua nomeação para conferente da Alfandega de Santos.

Actos Officiaes

O chefe do governo baixou decreto na pasta da Educação determinando que o dia 24 de novembro fica considerado como o "Dia da Musica", devendo ser commemorado pelas bandas de musica militares, e bem assim nos estabelecimentos do ensino official, sem prejuizo dos trabalhos escolares.

Nos Estados

CEARA' — A imprensa de Fortaleza annuncia que vae ser assignado, por estes dias, um decreto criando o Departamento Municipal.

—— Segundo informações officiaes, ha um saldo de cerca de tres mil contos no actual orçamento cearense.

BAHIA — Vae ser inaugurada, brevemente, em Pitangueiras, a Escola para menores abandonados.

—— Teve extraordinario acompanhamento o enterro do sr. Miguel Calmon.

SANTA CATHARINA — Partiu para a zona do municipio de Santo Antonio uma caravana da Legião Republicana.

—— O interventor federal visitou a Escola de Aprendizes Marinheiros.

No Exterior

Inaugurou-se, em Genebra, a Conferencia Geral do Desarmamento.

—— Os Estados Unidos e a Inglaterra offereceram os seus bons officios aos governos de Tokio e Nankim para solução do conflicto sino-japonez.

—— Falleceu, em Londres, o notavel actor inglez Herbert Waring.

—— Registraram-se, em algumas cidades da India, novas perturbações da ordem, provocadas por elementos nacionalistas.

—— A actriz Luiza Satanella entrou para uma casa de saude de Lisboa, afim de ser operada.

—— Os operarios de transportes do porto de Amsterdam annunciaram que, caso não sejam attendidas as suas reivindicações, declararão, no proximo dia oito, a parede geral da classe.

—— Vandervelde, o conhecido chefe socialista belga, entregou ao rei Alberto uma mensagem, na qual pede que o governo de Bruxellas envide todos os esforços para facilitar a causa do desarmamento.

Notas Diplomaticas

Por decreto de 28 do mez fin do foi nomeado supplente do assessor technico militar da delegação do Brasil á Conferencia do Desarmamento o 1º tenente Orlando Leite Ribeiro.

Por decreto de 28 do mez findo, da pasta das Relações Exteriores, foram extinctos os consulados de carreira eme Christiansund, Jacksonville, Lyão, Newport, Milão, Praga, Saint Gall e Turim, considerando que as suas funcções são dispensaveis no momento, podendo ser exercidas por outras repartições vizinhas.

Por decreto de 31 de dezembro proximo passado, foi nomeada Cecilia Alves Velloso, para substituir interinamente a dactylographa licenciada do Ministerio das Relações Exteriores, Maria Antonietta de Araujo Jorge, com a parte dos vencimentos que perder a substituida.

O sr. dr. Afranio de Mello Franco, ministro das Relações Exteriores, recebeu do commandante Braz Aguiar, chefe da Commissão de Limites do Sector Norte, informação de que a turma que seguiu para o Mahú, collocou o primeiro marco na confluencia daquelle rio com o seu affluente Schilibor, iniciando dali o levantamento na direcção do nascente.

O sr. dr. Afranio de Mello Franco, ministro das Relações Exteriores, recebeu um telegramma do sr. dr. Manoel Ribas, interventor federal no Paraná, communicando-a sua posse na chefia do governo daquelle Estado.

Esteve, hontem, no gabinete do sr. dr. Afranio de Mello Franco, ministro das Relações Exteriores, o consul Mario Santos, que agradeceu a s. ex. a visita que lhe mandou fazer por occasião do [illegible] recentemente.

Egual agradecimento foi feito ao ministro Cavalcanti de Lacerda, secretario geral do Ministerio das Relações Exteriores.

VIDA MUNDANA

Chás elegantes

Entre as festas elegantes da cidade, sobresáem, pelos fins altruisticos a que se destina o seu resultado monetario, os chás no Hotel Balneario da Urca.

Custando apenas 2$500, serão servidos por gentis senhorinhas, chá, refrescos e doces, ouvindo-se, ao mesmo tempo, numeros variados de musica, violão, poesias, etc.

O producto será applicado na edificação da egreja de Nossa Senhora do Brasil. Hoje, das 15 1|2 ás 1 horas, o programma — dos mais attraentes — foi confiado ao almirante, o trio T. B. T., Gastão Formenti, Josué de Barros e filhos, e outros nomes egualmente applaudidos.

Serão "patronesses" as sras. Vicente Luz, Machado Coeelho, Belford Cerqueira e senhorinha Araujo Maia.

Banquetes

Um grupo de jornalistas, desejando prestar as suas homenagens ao dr. Florencio de Abreu, actual director da Cruz Vermelha Brasileira, promove para depois do Carnaval, um grande banquete, no salão Renascença do Beira-Mar Casino, em regosijo pela passagem brilhante do 1º anniversario de sua fecunda administração por aquella casa de caridade.

Para essa prova de sympathia e apreço, será convidado pela commissão, a presidir o agape, o general Leite de Castro, ministro da Guerra.

Nascimentos

O casal Ewerton Botelho-d. Emma Botelho, participa o nascimento de seu filhinho Alcy.

Noivados

Contratou casamento com a senhorinha Virginia Carvalho, filha da viuva Mercedes Bezerra de Carvalho, o bacharelando Octavio Barbosa Ramos.

Casamentos

Realizou-se, no dia 30 do corrente, o enlace matrimonial do sr. Luiz Zacharias, distincto radiotelegraphista da Marinha Mercante, com a gentil senhorinha Rosa Castilho, filha do casal Armando Castilho-d. Angelina Castilho.

Luto

FALLECIMENTOS

Falleceu, hontem, a veneranda sra. Francisca de Oliveira, sendo effectuado, hontem mesmo, o seu enterramento, no cemiterio de São Francisco Xavier.

A extincta deixou quatro filhos: professoras Ermelinda e Alzira, Lafayette, electricista diplomado, e Zeferino, funccionario da policia, addido ao Supremo Tribunal.

THEATRO

FOI uma festa encantadora a que promoveram os chronistas theatraes cariocas em homenagem a Luiza Rivas Cacho, que tão bem soube fazer, na peça em scena do Republica, o typo de nossa mulata. Depois da representação da revista "Teu cabello não nega", houve a cerimonia da coroação de Luiza, com um discurso do nosso collega Amador Cysneiros que fez a apologia da mulata, debaixo da maior emoção.

Em seguida houve o acto variado ao qual faltaram, os artistas Francisco Alves e Alda Garrido, depois de assumirem compromissos com a commissão organizadora do festival, fazendo assim uma desnecessaria desconsideração á gentil homenageada, ao embaixador do Mexico, aos jornalistas e ao publico.

Felizmente não faltou o concurso dos melhores e verdadeiros interpretes do samba e da canção nacional, que são Aracy-Côrtes e Sylvio Caldas. Até a galante Malena de Toledo lá esteve cantando o "Rancho fundo".

Foi uma nota muito sympathica o encontro da nossa Aracy com Luiza Rivas Cacho no camarim desta. Quem fez a apresentação foi o dynamico emprezario M. Pinto que teve estas palavras ouvidas por todos: "Luiza, esta é a nossa Aracy Côrtes, a grande estrella de revistas que é o nosso orgulho".

Eis, o que foi a festa de glorificação de Luizinha Rivas Cacho, na sua passagem triumphal pela nossa cidade. — L.

Lygia Sarmento está no Rio

Está de novo no Rio a distincta actriz Lygia Sarmento, que acaba de desligar-se do elenco da companhia Jayme Costa.

Lygia, depois de rapido descanso, irá reapparecer em uma das grandes companhias que se organizarão depois do carnaval.

O baile do "Chat Noir", em homenagem á Companhia Rivas Cacho

E' depois de amanhã, sexta-feira, que se realiza com grande pompa o grandioso baile do "Chat Noir", no Palace Club, em homenagem á companhia mexicana Rivas Cacho, que ali comparecerá. Promette ser este o mais interessante baile a fantasia do carnaval, não somente pelo encantamento que ao mesmo tempo apresentarão as graciosas muchachas mexicanas, como pela linda organização do programma e interesse que vem despertando no publico, a ponto de já estarem tomadas quasi todas as mesas.

E RA fatal. As nupcias aéreas deviam ter tambem o seu martyrologio. Communicam de Madrid que um pequeno avião de esporte, conduzindo um casal de jovens allemães que estavam fazendo uma viagem de lua de mel, caiu perto de Tarragona, devido a intenso nevoeiro. O casal teve morte instantanea.

Creio que a moda foi lançada por Lindbergh, indo em viagem de nupcias pela via dos ares, dos Estados Unidos ao Mexico. Mas a "chance" não é para todos, e Lindbergh é o grande, o excepcional feiticeiro della.

Desconcertante contradição do instincto! O amor é, por natureza, implacavelmente egoista. Sua divisa impõe: conservar, durar. O acto de casar, de ligar, identificar, fundir dois destinos exacerba o instincto de conservação da vida.

Como a vida é bella! E como vale a pena prolongal-a! Quem, nesse instante supremo, unico, imaginará que o amor terá fim? No entanto, é nessa hora incomparavel que, por um illogismo surpreendente, dois sêres affrontam o perigo...

O natural, na lua de mel, é o retraimento na segurança e na calma. Não se desafiam as grandes emoções, antitheticas das emoções delicadas e tranquillas, que são proprias dos nupciantes.

Quando muito, os recem-casados aventuram-se no trem azul para São Paulo e no transatlantico de luxo, para a Europa. O avião é a extrema temeridade, incompativel com a cautella e o egoismo do amor em botão.

Mas vem um dia em que o instincto falha, ou adormece, e a lua de mel, fascinada pela vertigem das alturas, consumma-se nas nupcias da morte... — FANTASIO

A "chanchada" pathetica

Todo o problema cultural, no Brasil, complica-se de fórma diabolica.

Está para bem longe — tudo o indica e faz prevêr — a genese, entre nós, de um verdadeiro theatro de arte.

Para provar a justeza dessa observação, que é corriqueira, muitos argumentam com a mediocridade da maioria dos comediantes, a falta de sympathia, no publico, pelas criações dramaticas, de alguma subtileza e transcendencia, e, finalmente, o horror, desde muito classico, dos emprezarios a quantas peças acima se mostrem de taes interpretes e de taes platéas.

A concomitancia dos factores que relaciono; mais do que isso, a inter-acção e a inter-dependencia por que se elles caracterizam, são manifestas.

Vêem-se ahi concausas cujo effeito precisa, tem de ser por varios lados e por differentes modos combatido. E, á luz desses reparos, affirma-se, de maneira inequivoca e insophismavel, a indispensabilidade da intervenção do Estado, que dispõe de prestigio e de recursos, de força moral e material para ir de encontro á conjura de tristes circumstancias, cuja desoladora expressão é a miseria, é o atraso da arte dramatica em nosso paiz.

Inutil, porém, findará sendo a interferencia do poder publico em tal materia, gastar-se-ão em pura perda os dinheiros a isso reservados porventura, e — o que peor será — desmoralizar-se-á por uma vez tão grande causa, que será, para todos os effeitos, considerada uma causa perdida, si, na organização da assistencia official reclamada pelo theatro brasileiro, se reflectirem grosseiros enganos a que se acham expostas as proprias pessoas de maior boa fé.

Um exemplo.

Daquelles mesmos que se têm na conta de possuir uma visão clara do assumpto, boa parte, a maioria, talvez, encontra-se dominada por um preconceito contra as comedias alegres, que decorre da mais lamentavel unilateralidade no versar de thema tão complexo e alto.

Não é, absolutamente, a comicidade que distingue e, por bem dizer, estygmatiza determinadas comedias, como não será pela simples dramaticidade que outras se aristocratizam e altanam, do ponto de vista literario e esthetico.

Seja grotesco, seja sombrio o motivo theatral escolhido, é da estirpe intellectual de quem o desenvolve que o valor artistico da obra ficará dependendo. Fazer chorar não é mais difficil, nem mais nobre, do que fazer rir. Molière vale tanto quanto Shakespeare, e este mesmo não desdenhou o precioso filão dos ridiculos humanos. François de Cusel e Georges Consteline possuiam a mesma linhagem espiritual. E hoje o Pagnol de "Topaze" e o Raynal de "Le tombeau sous l'Arc de Triomphe" pairam numa só culminancia.

Registro, com a certeza de quem faz uma advertencia muito a proposito, a propensão de alguns dos nossos autores para pedir aos effeitos de um romantismo deploravelmente retardatario toda a garantia do exito que já repugna procurar-se no cultivo do chamado theatro para rir.

E' um erro esse contra o qual deve insurgir-se a critica, sob pena de collaborar por omissão no apparecimento de mais um elemento negativo para a evolução do nosso theatro.

A comedia piégas, tolamente sentimental, que determina effusão de lagrimas ingenuas e ridiculas — uma influencia manifesta do cinema sobre o theatro — não vale mais do que esse genero vil para o qual se forjou, em nosso linguajar corrente, o vocabulo "chanchada".

Eis a expressão insubstituivel.

A chanchada pathetica procura succeder, no Brasil, á chanchada hilariante...

BENJAMIN LIMA

BODAS DE DIAMANTE

OS CUMPRIMENTOS RECEBIDOS, HONTEM, PELO CASAL JOSE' FRANCISCO RIBEIRO DE MENDONÇA-MARIA PAULA AZEVEDO SODRE' DE MENDONÇA

O illustre casal José Francisco Ribeiro de Mendonça-Maria Paula Azevedo Sodré de Mendonça, entre as pessôas que assistiram a missa da egreja de São Sebastião.

O illustre casal José Francisco Ribeiro de Mendonça-Maria Paula Azevedo Sodré de Mendonça, commemorou, hontem, suas "bodas de diamante".

Oriundos de tradicionaes familias fluminenses, os venerandos anciãos vêem passar o sexagesimo anniversario de seu casamento, entre as alegrias dos sete filhos, trinta e dois netos e dez bisnetos.

O coronel Ribeiro de Mendonça é fazendeiro em Itaborahy, no Estado do Rio, onde nasceu. Com raro prestigio politico naquelle municipio, ali já exerceu por mais de uma vez cargos electivos, como presidente da Camara Municipal. Recusou, ainda, por mais de uma vez, outras posições de destaque na politica fluminense.

A sua veneranda esposa, nascida no municipio de Maricá, é filha do saudoso capitão José Paulo de Azevedo Sodré e de d. Candida Ribeiro de Azevedo Sodré, de tradicional familia fluminense. E' irmã do saudoso professor dr. Azevedo Sodré e tia dos drs. José Carlos, José Eduardo, José Paulo e José Roberto de Macedo Soares, Fabio Luiz Sodré, e cunhada do professor dr. Edmundo Xavier, de S. Paulo.

Os filhos vivos do casal Ribeiro de Mendonça, que hontem se associaram á festiva celebração, são os seguintes: d. Elvira Lopes Domingues, casada com o dr. Aurelio Lopes Domingues, engenheiro civil, ex-director de Obras Publicas e de Fiscalização, no Estado do Rio; d. Maria Candida de Azevedo Sodré, casada com o coronel Manoel Ribeiro de Azevedo Sodré, corretor e politico em Santos; d. Eulalia Costa, casada com o sr. João Costa, corretor em S. Paulo; dr. Augusto Ribeiro de Mendonça, advogado da Light and Power, em S. Paulo, industrial e agricultor; Edmundo de Mendonça, tabellião em Santos; d. Mercedes de Mendonça, casada com o dr. Octavio, engenheiro, director de Obras da Municipalidade em Santos, e dr. Egas de Mendonça, medico, subdirector da companhia Equitativa, inspector medico escolar da Prefeitura do Districto Federal e conhecido sportman.

Em commemoração á data de hontem, foi celebrada, ás dez horas, na egreja de São Sebastião, missa solenne, mandada rezar em acção de graças pela familia Ribeiro de Mendonça.

O venerando casal José Francisco Ribeiro de Mendonça-Maria Paula Azevedo Sodré de Mendonça, recebeu innumeros cumprimentos das pessôas de suas relações.

Café destinado aos flagellados do Nordeste

O ministro José Americo recebeu do dr. F. Barros Franco, membro da commissão executiva do Conselho Nacional do Café a seguinte carta de hontem datada:

"O Conselho Nacional do Café tem a honra de communicar a v. ex. que, de accordo com a inclusa relação, deu entrada no armazem n. 15 do Lloyd Brasileiro, 20.000 (vinte mil) saccas de café, que, sommados ás 10.000 (dez mil), anteriormente ali recebidas, perfazem o lote de 30.000 (trinta mil) saccas doadas aos flagellados do nordéste.

Agradecendo a v. ex. o obsequio de ter sido o intermediario na distribuição desse café, afanoso trabalho com que v. ex. concorre para essa obra de solidariedade humana, o Conselho Nacional do Café aproveita o ensejo para testemunhar a v. ex. os protestos de sua elevada consideração e distincto apreço".

Pedido de medidas de protecção á borracha e á castanha

O ministro da Fazenda transmittiu ao seu collega do Trabalho o processo referente ao telegramma em que José Elma Dantas e outros seringueiros do territorio do Acre, solicitam a decretação de medidas protectoras da borracha e da castanha ali produzidas.

Anniversarios

Fazem annos, hoje:

As senhorinhas — Stephania Gomes, filha do dr. Alberico Coelho Gomes; Zulmira Galvão, filha do sr. A. Plinio Galvão, e Helena Soeiro, filha do capitão Ladisláo Soeiro.

As senhoras — Jesuina Vasconcellos, esposa do commendador A. Pereira de Vasconcellos; Esmeralda Pondi Carvalho, esposa do dr. Arthur P. de Carvalho, medico, e Olga Damasceno, esposa do sr. Ernesto R. Damasceno, commerciante nesta praça.

Os senhores — Jorge Estevão Rodrigues, negociante nesta capital; Luiz Claudio Baptista, commerciante nesta praça, e Sigismundo Villa-Nova, proprietario e industrial em Campo Grande.

Faz annos, hoje, o dr. José Alves Netto, nosso collega de imprensa e director de publicidade da agencia Pathé-Natan.

Muito relacionado nos nossos meios commerciaes e sociaes, receberá o anniversariante as mais expressivas homenagens dos seus amigos e admiradores.

Sr. José Alves Netto

—— Faz annos, hoje, o distincto academico de Direito, Emmanuel Chrispiniano Reis Martins.

Pela passagem de tão auspiciosa data, os seus amigos e collegas prestar-lhe-ão, por certo, innumeras manifestações de jubilo.

—— Fez annos, hontem, a interessante menina Neusa, dilecta filha do nosso collega de "A Batalha", Alvaro Barbosa da Silva, e de sua exma. esposa d. Elza Sant'Iago da Silva.

THEATRO

Dentro de poucos dias...

Tão depressa volte a cidade aos seus habitos quietos, que perde durante o periodo do carnaval, será annunciada a primeira da fantasia "O homem silencioso dos olhos de vidro", com a qual Céo da Camara e Renato Vianna inaugurarão, no João Caetano, a temporada do Theatro de Arte.

Trata-se da maior cruzada artistica dos nossos dias, na qual não só confiam Renato Vianna e Céo da Camara, como tambem confia o publico. O comediographo que tão bellas obras tem escripto, é um espirito novo, criador, moderno. O seu trabalho vale pelo que expõe e pelos dialogos que os interpretes mantêm. Céo da Camara é uma artista que anda, como um caçador original, á procura do repertorio que se relacione com o seu talento e as suas notaveis e invulgares disposições para a scena. A fantasia de Renato Vianna, ao que se diz, é a mais vivida de suas obras e proporciona um notavel trabalho a Céo da Camara.

Os ultimos espectaculos de Carmen Miranda, no Eldorado

Hoje e amanhã Carmen Miranda, Almirante, o Trio T. B. T. e a Orchestra Guarda Velha darão os seus ultimos espectaculos no Eldorado, que fechará as suas portas sexta e sabbado para se preparar para os sensacionaes bailes do Tabarin, sabbado, domingo, segunda e terça feiras.

O programma de despedida e agradecimento de Carmen Miranda aos milhares e milhares de pessoas que têm ido áquelle cinema applaudil-a é dos melhores, cantando Carmita os seus mais remexidos sambas, as suas mais bellas canções. Almirante, o Trio T. B. T. cantarão tambem numeros optimos, e a Orchestra Guarda Velha fará os acompanhamentos com aquella maestria de professores consagrados que são os seus componentes, entre os quaes se encontram Pixiguinha e Donga.

Dr. Samuel Kanitz
CLINICA UROLOGICA
Membro da Sociedade de Urologia da Allemanha, ex-assistente dos professores Lichtemberg, Lewin, Joseph, de Berlim, e Haslinger, de Vienna. Especialista em doenças dos Rins, Bexiga, Prostata, Urethra, Vias Urinarias. Doenças de Senhoras, Micções frequentes e dolorosas. Diathermia. Ultra Violeta. Cons. 7 de Setembro, 42-sob., das 13 ás 16 horas. Sabbados das 8 ás 12. Phone: 4-4493

HOJE

O Tempo

Districto Federal e Nictheroy — Tempo: bom, passando a instavel, já sujeito a chuvas e trovoadas. Temperatura: continuará elevada. Ventos: variaveis, predominando os do quadrante norte; rajadas frescas por vezes.

Estado do Rio de Janeiro — Tempo: bom, passando a instavel, já sujeito a chuvas e trovoadas. Temperatura: continuará elevada.

Trajecto rodoviario Rio - São Paulo — Bom, passando a instavel com chuvas e trovoadas. Temperatura: continuará elevada. Ventos: variaveis, predominando os do quadrante norte; rajadas frescas por vezes.

Pagamentos

Na Primeira Pagadoria do Thesouro Nacional serão pagas as seguintes folhas:

Departamento Nacional de Ensino — Externato Pedro II — Internato Pedro II — Archivo Nacional — Instituto Surdos e Mudos — Bibliotheca Nacional — Escola de Bellas Artes — Instituto Oswaldo Cruz — Museu Nacional — Instituto de Musica — Instituto Biologico — Museu Historico — Casa de Correcção — Directoria de Meteorologia e Astronomia — Escola Superior de Agricultura — Instituto Benjamin Constant — Casa de Detenção — Departamento do Commercio, da Industria e Hospedaria de Immigrantes.

Assembléa de credores

Está designada para ás 13 horas, a seguinte:

6ª Vara Civel — Bernardo F. Antunes Junior.

Navios a chegar

"Araraquara" — Nacional, ás 11 horas, de Porto Alegre e escalas. Atraca no armazem 11.

"Darro" — Inglez, ás 15 horas, de Liverpool e escalas. Atraca no armazem 17.

"Itagiba" — Nacional, entre 11 e 12 horas, de Porto Alegre e escalas. Atraca no armazem 13.

"Campos" — Nacional, amanhece no porto de regresso dos portos platinos.

Navios a partir

"Darro" — Inglez, á tarde, do armazem 17, com destino a Buenos Aires.

"Commandante Alcidio" — Nacional, ás 10 horas, do armazem 5 das docas do Lloyd, com destino a Porto Alegre e escalas.

"Iraty" — Nacional, á tarde do armazem 12, com destino a Iguape e escalas.

Theatros

REPUBLICA — A's 20 1|2 e 22 1|2 — "Teu cabello não nega", pela Companhia Rivas Cacho — Revista.

Cinemas

PALACIO — "O falcão maltez", com Bebé Daniels.

GLORIA — "O fim do mundo", com Colette Darfeul e Abel Gange.

ODEON — "A divorciada", com Norma Shearer.

PATHE' — "Sedução de mulher".

IMPERIO — "Vamos brincar de rei".

PATHE-PALACIO — "Suborno".

PARISIENSE — "Noites vienenses" e "Rin-tin-tin".

ELDORADO — "Dedicação", com Monte Blue e May Mac Avoy.

IDEAL — "Sevilha dos meus amores".

Programmas de Radio

RADIO SOCIEDADE

Onda de 400 metros

A's 8 1|2 horas — Hora certa — Jornal da manhã; ás 12 — Hora certa — Jornal do meiodia — Supplemento musical até ás 13; ás 17 — Hora certa — Jornal da tarde — Quarto de hora infantil por tia Beatriz — Supplemento musical; ás 18 — Previsão do tempo; ás 19 — Hora certa — Jornal da noite — Supplemento musical; ás 20 1|2 — Programma Odol; ás 20.40 — Programma especial de discos da casa "A Melodia"; ás 21 — Palestra, pelo sr. Lupercio Garcia, sobre "Typos de rua"; ás 21.15 — Ephemerides brasileiras do barão do Rio Branco — Notas de sciencia, arte e literatura, Concerto no Studio da Radio Sociedade com o concurso da srta. Margarida Magalhães (canto), Mario de Azevedo (piano) e orchestra da Radio Sociedade do Rio de Janeiro.

Onda de 320 metros

Das 10 ás 12 horas — Radio jornal da manhã; das 13 ás 14 — Programma de discos variados e a palestra do lar, pela sra. Maria Hellenda, offerecida pelos irmãos Lever J. A.; das 16 ás 17 — Programma de discos variados; das 17 ás 17.10 — Radio jornal com os boletins forenses e carnavalescos; das 19 ás 19.20 — Programma especial da Casa Ligneal Santos & C.; das 19.30 ás 20 — Programma especial de musicas carnavalescas da Casa Mestre & Blatgé; das 20 ás 22 — Transmissão das musicas do carnaval do rancho vice-campeão da cidade e tri-campeão de arte e originalidade "Club dos Arrepiados", das Laranjeiras, com o seguinte programma: 1º, "Sol do Brasil", Admar Silva e Rimas Prazeres; 2º, "Inspiração", Admar Silva e Rimas Prazeres; 3º, "Céo azulado", de Admar Silva; 4º, "Palpite na certa", samba, Candido de Oliveira e Rimas Prazeres; das 21 ás 21.30 — Boletim official do "DOP"; das 22.20 em deante — Programma de musicas ligeiras e populares pela orchestra do Radio Club do Brasil, srta. Iracema Nazareth e Jayme Vogeler.

FACTOS POLICIAES

CAIU DA ARVORE — Quando brincava, trepado em uma arvore, no quintal de sua residencia, á rua Elldoro n. 55, em Terra Nova, o menor Leandro, de 8 annos de idade, filho de Sagos Dumas, caiu, sendo transportado, sem fala, para o Posto de Assistencia do Meyer.

O menor, que apresentava fractura da base do craneo, foi, após os soccorros de urgencia, internado no Hospital de Prompto Soccorro.

DEPOIS DA PROMOÇÃO DE "FAXINA" — O individuo Armando Dias Vieira, brasileiro, de 22 annos, exercia as funcções de "faxina" da delegacia do 16º districto, graças á commiseração que delle tivera o delegado dr. Dulcidio Gonçalves.

Preso por pequenos furtos, pensou o delegado que aquella providencia lhe agradaria e elle mudaria de modo de vida.

Infelizmente, tal não aconteceu, pois, Vieira, na noite de hontem, foi preso furtando umas lampadas electricas, na Avenida 28 de Setembro.

BEBEU SUBLIMADO CORROSIVO — Na madrugada de hontem, o negociante Alcebiades Coelho Guimarães, portuguez, de 39 annos, casado e morador á rua General Clarindo n. 60, tentou suicidar-se tomando duas pastilhas de sublimado corrosivo.

Soccorrido pela Assistencia do Meyer, o tresloucado, em estado grave, foi internado no Hospital de Prompto Soccorro.

A policia do 23º districto, teve sciencia do caso.

INGERIU ACIDO PHENICO — Em sua residencia, á rua General Bellegarde n. 186, tentou suicidar-se a joven Aygára Borges, de 14 annos.

Aygára, que bebeu acido phenico, foi soccorrida pela Assistencia do Meyer, sendo posta fóra de perigo.

BOIAVA NAS PROXIMIDADES DA ILHA DAS COBRAS — Nas proximidades da ilha das Cobras, appareceu boiando, na manhã de hontem, o cadaver de um homem de cor branca, de 35 annos presumiveis e vestindo camisa de zephir listada e calça de zuarte.

A policia Maritima transportou o cadaver para terra, fornecendo a necessaria guia para sua remoção para o necroterio do Instituto Medico Legal.

FRACTUROU A CLAVICULA — Quando brincava em sua residencia, na companhia de varios menores, foi victima de uma quéda, soffrendo fractura da clavicula esquerda, o menor Expedito, morador á rua Figueiredo numero 26.

Soccorrido pela Assistencia do Meyer, a pequena victima retirou-se.

DEPOIS DA FARRA — Commemorando a data do seu anniversario, o empregado no commercio Arnaldo Martinho, de 21 annos de idade, residente á rua Paysandú n. 25, deliberou festejal-a condignamente. Convidou tambem para tomar parte na commemoração, o seu amigo, Ruy Martins, tambem de 21 annos de idade, estudante de Medicina, residente á rua das Laranjeiras numero 26.

A farra teve logar no Beira-Mar Casino, onde os jovens, travaram conhecimento, com a bailarina Annita Marnieri, residente no apartamento n. 152, do Hotel Riachuelo.

Os convivas, numa alegria incontida, perfeitamente familiarizados, ao espoucar da "Champagne", deliberaram proseguir na "farra", mesmo que o cabaret não mais funccionasse.

A's cinco horas da manhã, os tres tomaram o auto de praça n. 10.247 dirigido pelo motorista Manoel Fernandes.

Chegados á Gruta da Imprensa, os passageiros desceram. Arnaldo resolveu banhar-se. O local era improprio. O joven perdendo o equilibrio caiu, ficando, porém, amparado entre duas pedras. Tentando soccorrel-o o companheiro teve igual accidente. A bailarina pediu ao motorista para salvar os jovens. Este immediatamente providenciou.

Compareceu ao local a policia do 21º districto policial, e um soccorro do sector de Humaytá, commandado pelo tenente Octavio Costa, que conseguiu retirar os dois rapazes da difficil situação em que se encontravam, sendo conduzidos ao Posto Central de Assistencia, afim de serem medicados.

Na policia, os rapazes e a bailarina deram os nomes e residencias trocados.

Collegio Souza Marques

ESTA' CIRCULANDO MAIS UM NUMERO DE "LIBERTAS", ORGÃO DE PUBLICIDADE DESSE ESTABELECIMENTO DE ENSINO

Com feição sympathica, material e intellectualmente bem feito, está em circulação o segundo numero de "Libertas", orgão noticioso, literario, critico e humoristico dos alumnos do acreditado collegio Souza Marques, sito em Cascadura, á rua Coronel Rangel, 335.

Esse interessante jornalzinho é dirigido pelos srs. David Coelho dos Santos, Nagib David e srta. Helena Malhar. Elle é bem o reflexo do esforço e da capacidade de trabalho do prof. Souza Marques, um vanguardeiro da instrucção no Brasil e seus discipulos. Almejamos ao novel collega vida longa e prospera.

Não é verdade que se pense em vender o Hospicio

Communica-nos o Gabinete do Ministro da Educação:

"Com referencia á noticia, hontem divulgada por um vespertino, de que o Governo pretende vender o edificio e terrenos em que se acha o Hospital Nacional de Psychopathas, fazendo já allusão a uma proposta de acquisição pela quantia de oito mil contos, informo a este Gabinete inteiramente que a noticia carece de qualquer fundamento.

Este Ministerio não recebeu nem encaminhou qualquer proposta para a referida venda, nem siquer chegou a cogitar da alienação do immovel em questão".

PARA A MANUTENÇÃO DA ORDEM NOS DIAS DO CARNAVAL

MEDIDAS ADOPTADAS PELA POLICIA E PELO JUIZ DE MENORES

O chefe de Policia reuniu hontem, ás 10 horas no seu gabinete, os drs. Cezar Garcez, Virgilio Barbosa, Darcy Fróes e Salgado Filho, respectivamente, 1º, 2º, 3º e 4º delegados auxiliares com os quaes assentou medidas para serem postas em pratica nos serviços de policiamento durante os quatro dias dos festejos carnavalescos.

Hoje, o dr. Baptista Luzardo, reunirá no seu gabinete, ás 10 horas, não só os delegados auxiliares, como todos os delegados districtaes, o Inspector Geral de Vehiculos e o Inspector Geral da Guarda Civil.

Nessa reunião, o dr. Baptista Luzardo, combinará com os seus auxiliares, medidas severas afim de reprimir o abuso de foliões, que tentarem perturbar á ordem publica e desrespeitarem as familias durante os dias dos folguedos carnavalescos cujas instrucções serão publicadas, afim de serem observadas nos dias 6, 7, 8 e 9 do corrente.

Essas medidas far-se-ão sentir tanto na zona urbana como na suburbana.

O 4.º delegado dr. Salgado Filho, combinou com os seus auxiliares providencias no sentido de serem destacados agentes para todos os pontos da cidade, inclusive casas suspeitas, onde será exercida a maior vigilancia.

O CARNAVAL E O JUIZ DE MENORES

O juiz de Menores do Districto Federal, dr. Mello Mattos, de accordo com o chefe de Policia e 2.º delegado auxiliar, tomará providencias no sentido de ser exercida a maior vigilancia aos menores durante os dias dos festejos carnavalescos.

S. ex. reunirá amanhã no seu gabinete, todos os commissarios de menores, afim de dar-lhes as instrucções para os serviços do carnaval, dos menores nas ruas e nos clubs.

Os "Tantalos" do cheirinho da mulata

ELLES MERECEM O NOSSO RECONHECIMENTO; OS HEROES HUMILDES DOS BONDES DA CIDADE

Quando, nesta época tão fagueira do anno, soam os clarins e augmenta, com a abertura das lojas especializadas, o barulho da cidade, um "frisson" electriza o povo carioca. E o carnaval turbilhona. No espaço, o halito quente de Satan, aquecendo a cidade. E, tambem, o "cheirinho" da mulata, ainda mais traiçoeiro, indicam as canções em voga, para os cinco sentidos, do que o ether do lança-perfume, porque animador das mais graves razões atavicas..

O cheirinho da mulata... Elle é o nosso "de l'amour dans lair", em que pese a susceptibilidade de todos quantos attribuem o bronzeado da pelle aos banhos de sol em Copacabana. A exemplo do cabello da "morena" (Ah! os recursos da plasticidade do idioma!) o bronzeado não néga...

Falta-nos, porém, a coragem para dizermos bem alto que somos um povo mestiço.

No dia que tivermos essa coragem, seremos mais fortes.

Teremos perdido o pavor do ridiculo.

E adquirido o senso exacto da nacionalidade, a certeza dos destinos da raça, o bom habito de não copiar o estrangeiro.

Voltemos, porém, sem divagações, que nestas linhas ligeiras não se enquadram, ao "cheirinho da mulata".

No norte do paiz, que é onde forte lateja a mentalidade da raça, canta-se assim:

"Cabocla de Caxangá,
Tu cheiras a manacá".

E' que, no norte, o vocabulo "morena" não circula... Em compensação, aqui não se sabe o que é manacá...

Durante o carnaval, classes existem que ficam fazendo parte dos Tantalos do cheirinho da mulata. Uma dellas: os bigodudos dos bondes, os heroicos motorneiros, em cujo numero se encontram lusos robustos, cujo faro é adudissimo para esse caso particular...

E' de vel-os, presos pelo dever, no posto de sacrificio, abafando uma vontade immensa de cair na farra... Além desse esforço, outro ainda maior dispendem os motorneiros — aquelle de manter controlados os nervos em meio do tumulto da festa revel, contribuindo com a sua attenção, para que a Light mantenha em boa ordem, os seus serviços de transporte, cuja efficiencia tanto concorre para o exito do carnaval.

Os que se divertem devem pensar, um pouco, naquelles que trabalham dobrado para que elles possam se divertir com segurança e conforto.

Não é o motorneiro que garante o bonde que leva ao lar, pela madrugada, os carnavalescos exhaustos?

Sem elle, a volta seria, "ali no calcante", ou, então de taxi, que é um transporte caro.

Como agradecer a dedicação desses heróes humildes?

A resposta é simples: basta não perturbal-os no seu trabalho.

Commissão especial technica de syndicancias de terrenos de Marinha

Na sua ultima reunião presidida pelo capitão de mar e guerra Adalberto Nunes, a Commissão de Syndicancias de Terrenos da Marinha assignou, unanimemente, o parecer do relator sr. Julião de Sá Freire Peçanha, referente ao processo de aterro de accrescidos de marinha e construcção de um cáes na praia do Retiro Saudoso, pela "The Rio de Janeiro Light and Power Comp.", sem licença das autoridades federaes.

A Commissão officiou á Light solicitando-lhe informações e estas lhe foram prestadas pelo engenheiro Raul de Caracas, designado pela directoria da Light para tal fim.

O parecer conclue porque seja imposta á Light, á vista dos factos expostos, pela autoridade competente, a multa prevista no artigo 208 do Regulamento das Capitanias dos Portos por transgressão das disposições do mesmo Regulamento e das Leis que regem a concessão de terrenos de marinha.

Quanto ao aforamento, o parecer aconselha seja sustada na Prefeitura a marcha do respectivo processo até que se pronunciem sobre a conveniencia ou inconveniencia da concessão os Ministerios da Marinha, Guerra e Viação.

O processo subiu á instancia superior, isto é, foi remettido á Commissão de Correição Administrativa para o respectivo julgamento.

A Commissão officiou ao capitão de mar e guerra Adalberto Nunes, capitão dos Portos do Districto Federal e Rio de Janeiro, enviando cipia do parecer, para os devidos fins.

Chegou a hora de gastar!

Mas gasta quem tem. E quem não tem? Para quem não chega? Arranja. Basta arranjar 25$000; com elles arranja logo 100 contos, amanhã, na "Rainha das Loterias". O Carnaval chegou e chegou a hora de gastar.

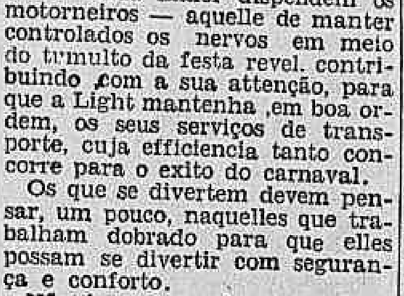

Para escolher
PHANTASIAS ORIGINAES
Visite a deslumbrante collecção do
Parc Royal
A Maior e a Melhor Casa do Brasil

Um producto nacional que se recommenda

A PASTA "AMY" E' MARAVILHOSA

A Sociedade da Pasta "Amy", com escriptorio á rua 1º de março, 8, 1º andar, acaba de lançar no mercado um producto, cujos resultados são maravilhosos na limpeza de toda sorte de metaes, louças, vidros, marmores, etc., não contendo substancias nocivas e, por isso, recommendavel ás residencias onde imperam o asseio e o bom gosto.

Pelas suas optimas qualidades a Pasta "Amy" já está sendo adoptada em diversas unidades do nosso Exercito, razão bastante para que seja ella usada tambem em todas as casas; a sua acquisição é facillima, não só pelo seu custo inferior ás similares estrangeiras, como por ser encontrada em qualquer loja ou armazem.

Sobre a situação financeira do R. Grande do Sul

O GENERAL FLORES DA CUNHA CONFERENCIA COM O MINISTRO OSWALDO ARANHA

Com o sr. Oswaldo Aranha conferenciou, hontem, demoradamente, o general Flores da Cunha, interventor federal no Rio Grande do Sul.

A' reunião estiveram presentes os srs. Arthur Costa, presidente do Banco do Brasil e Augusto Simões Lopes.

A conferencia versou sobre a situação financeira do Estado do Rio Grande do Sul, sendo combinadas varias providencias a respeito.

QUE E' UMA DESPEZA DE 10$?

Se perdida, não é muito. E se com ella se ganhar 30 contos? Que Carnaval! Que farra!

E' quanto dá na terça-feira, a Loteria da Parahyba. Vale tentar a sorte... por dez mil reis. Dez mil reis!... Compre hoje, que a terça é amanhã.

Vae instruir uma força estadual

Pelo titular da pasta da Guerra, foi posto á disposição da interventoria federal no Estado do Espirito Santo, o 2º tenente commissionado Manoel Henrique Vilá, para servir como instructor do Regimento Policial Militar, do referido Estado, conforme solicitou o respectivo interventor.

Depois de amanhã
Plano Popular
30:000$000
INTEIRO .. .. .. 10$000
Loteria do ESPIRITO SANTO
75 % em premios
Extracções ás 3 horas da tarde

Tribunal do Jury

O JULGAMENTO DE HONTEM

Sob a presidencia do juiz Ribeiro Costa, reuniu-se, hontem, o Tribunal do Jury, tendo funccionado o promotor Roberto Lyra e o escrivão Henrique Mayer.

O réo apregoado foi Fernando Basilio ou Daniel Basilio, que compareceu com o seu advogado Costa Pinto.

Do libello contava ter o réo, em companhia de outros, resolvido subtrair ao negociante ambulante Salyman Ibranhim Assifura, contra a vontade deste, as mercadorias que o mesmo transportava, como de facto o fizeram, por meio de outrem, que as tirou de sobre a calçada, onde o dito commerciante as collocára para descansar.

As mercadorias são avaliadas em 1:556$700.

Em seguida, no mesmo local, o réo e outro desfecharam tiros de revólver contra o dito Salyman, neste resultando as lesões em consequencia das quaes veu a fallecer.

Perseguido por populares, na Avenida Bartholomeu de Gusmão, desfechou ainda o réo um tiro de revólver contra Pedro Nobre de Mello, que ficou ferido.

Terminada a leitura do processo foi dada a palavra ao promotor publico, terminando por pedir a condemnação do accusado no grão maximo do artigo 330, paragrapho 4º, combinado com o artigo 18, paragrapho 1º do Codigo Penal, tambem no grão maximo do artigo 294, paragrapho 1º e no artigo 303, ainda no grão maximo e nas custas.

Varios aggravantes militam contra o réo, razão porque foi dedida essa penalidade.

O advogado falou após o promotor, produzindo uma brilhante defesa do seu constituinte.

Corpo de Bombeiros

Serviço para o dia 3 de fevereiro de 1932

Director do serviço, capitão Lima — Official de dia, capitão Guimarães — Auxiliar de dia, 2º tenente Kalino — 1º soccorro, 2º tenente Raul — 2º soccorro, 2º tenente Gomes — Promptidão no Posto Maritimo, aspirante Anaximandro — Manobras, 1º tenente Santos Costa — Medico de dia, capitão dr. Lobo — Medico de emergencia, dr. Machado — interno, academico Nani — Dia á pharmacia, 1º tenente dr. Camdos — Ronda geral, 2º tenente Leão — Folga o commandante da estação de São Christovão.

Casa da Ordem, 2 de fevereiro de 1932 — (a) Adolpho Bastos, major assistente do Pessoal.

NA INDIA REBELLADA

Uma tentativa revolucionaria na cidade de Lucknow

BOMBAIM, 2 (Havas) — Communicam de Lucknow que acaba de verificar-se a primeira tentativa revolucionaria registrada na cidade, de varios annos a esta parte. Sobre um grupo de policiaes em serviço num dos pontos mais animados da cidade fôra lançado um petardo, que explodira, ferindo levemente quatro sub-inspectores e dois officiaes. As autoridades locaes estavam no encalço dos autores do attentado.

O DINHEIRO EVAPORA-SE MAS O CREDITO PERMANECE!

Attenda a esta grande verdade e faça-se CREDIARISTA comprando a credito na

"A EXPOSIÇÃO"

pelo novo e commodo systema

CREDIARIO

AVENIDA, esquina SÃO JOSE

A casa funcciona até 21 horas

Em favor de um caracter integro

Certos jornalecos, que se dizem representantes da imprensa, como instrumentos de publicidade que são, sempre se desviaram de seus rumos honestos de guia de consciencia collectiva para os objectivos sinuosos da diffamação e da "chantage" profissionalizada.

Seu caracter natural de instrumento de educação vae, dia a dia, e cada vez mais, se deformando para não subsistir senão aquelle aspecto industrial sobre cuja exploração Voltaire nos advertia, prevenindo-nos contra "o dia em que a humanidade conhecesse a efficacia de arma tão implacavel". E realmente assim tem sido. Certa imprensa excusa, pelo menos, só se mantém aqui pela mercantilização da calumnia, inspirada, aliás, não no odio pessoal que clama represalias, o que seria honesto, mas, só e só no tôrpe commercio da "chantage". Agora mesmo, um jornaleco sem a minima expressão no conceito publico, que se edita umas duas ou tres vezes por mez, redigido e dirigido por aventureiros inescrupulosos, adventicios e indesejaveis no seio da imprensa honesta, inaugurou uma série de publicações idiotas e insultuosas contra o sr. George Auckenthaler, rapaz probo, trabalhador e digno entre os que mais o sejam, com o intuito deliberado de incompatibilizal-o com a direcção da firma dr. Wander S. A., da Suissa, que elle representa no Brasil ha mais de um anno com o maximo criterio e honestidade, segundo se deduz do alto conceito em que o têm nossas elites commerciaes, toda a classe medica e a geral estima da melhor sociedade brasileira.

Estas publicações, induzidas pelo despeito de um ex-empregado da firma — o sr. Rodolpho Huber — cuja infidelidade o sr. Auckenthaler puniu apenas com uma demissão justissima têm provocado, de resto, tanta repulsa, que nós não as commentariamos, se não fosse o avultado numero de cartas que temos recebido, de protesto indignado contra taes processos de fazer jornal. Não consignamos aqui, pois, senão o justificavel clamor de consciencias limpas contra uma campanha que tanto tem de idiota quanto de tôrpe e infame. Nisto, porém, não cabem suggestões bem dignas de exame mais detido em torno da regulamentação do exercicio do periodismo? Achamos, como todo o mundo, que sim.

A menos que queiramos sujeitar-nos aos desaforos e villipendios de qualquer desclassificado com bastante dinheiro e cynismo para explorar um jornal.

ANTARCTICA
GUARANA' e CERVEJA
TELEPHONE: 2-5181

A PEDIDOS

O caso dos terrenos da Urca

Causou-nos verdadeiro pasmo a publicação feita com este titulo no "Globo" e em "A Noite" de 30 de janeiro ultimo, sob a responsabilidade do sub-procurador especial, sr. Eugenio Martins Pinto, pela série de incongruencias que encerra o referido topico. Temos a convicção de que, se assim continuar o dito sub-procurador, em pouco, annullará por completo a respeitabilidade daquella Commissão de Correição.

Embora reconheça ser o processo relativo á Empresa da Urca importante, por envolver interesses de terceiros, tanto que foi apressado o seu andamento, o sr. Pinto o reteve apenas 24 horas, proferindo atabalhoadamente um parecer qualquer, quando é certo que esses autos, pelo seu volume, mesmo para um estudo summario, exigiriam varios dias de trabalho bem aproveitados. Conclue-se pois, que apesar de reconhecer a importancia do caso, o sr. Pinto não o estudou.

A seguir diz o sr. Pinto **"que o exame do contrato do aforamento sem sombra de duvida, verificará que, na feitura do mesmo, senão na fórma porque tem sido executado, houve irregularidades que o desnaturaram..."**

Desnaturado é o parecer de um sub-procurador, auxiliar da justiça, que affirma **sem sombra de duvida** haver irregularidades num contrato, confessando, logo candidamente não saber se estão na **feitura** ou na **execução**, isto é, não sabe onde estão nem quaes são as irregularidades que o impressionaram.

A conclusão se impõe com imperio irresistivel, e o sr. Pinto não examinou os autos, e se apesar disso proferiu parecer, é porque alguem o forneceu.

Releve-nos o sr. sub-procurador, pois não fomos nós os inventores da logica. Quanto á **"fixação de prazo dentro do qual a Empresa da Urca seria obrigada a vender as glebas de que era foreira"** segundo affirma o sr. Pinto, é absolutamente falsa a affirmação, não existe tal condição com o sentido que lhe attribue o sr. sub-procurador.

Quanto á variação do fôro que em 1929 foi dobrado, beneficiando portanto a Fazenda Nacional, saiba o sr. sub-procurador que o aforamento é um contrato bilateral, e que essa modificação feita de mutuo accordo entre as partes contratantes, é perfeitamente regular.

O fôro é perpetuo e invariavel, em relação a cada uma das partes contratantes separadamente, isto é, a vontade exclusiva de uma dellas não póde determinar sua modificação, desde, porém, que ambas estejam de accordo, nada impede sua alteração.

Relativamente ao **preço vil** a que se refere o sr. Pinto, verificamos achar-se o mesmo sr. em delicioso estado de vacuidade mental, sem ter lido coisa alguma, ignorando tudo, absolutamente tudo, quanto consta dos autos que teve em mãos.

Tal situação seria engraçadissima se o sr. Pinto não fosse auxiliar da justiça, mas sendo subprocurador, torna-se dolorosa a constatação do pouco caso com que s. ex. trata os assumptos da mais alta relevancia, que lhe são confiados.

Se o sr. Pinto tivesse ao menos folheado os autos, não se limitando a assignar o que lhe indicaram, s. ex. teria encontrado no processo do Ministerio da Guerra, annexadas pela Commissão Militar, as copias dos pareceres proferidos pela Directoria do Patrimonio Nacional.

Nesses pareceres o sr. Pinto teria aprendido tudo quanto ignora sobre o que s. ex. denomina vagamente **disposições de lei que regem a especie**. Nos mesmos pareceres de 1923, teria s. ex. visto que, numa visão prophetica do apparecimento futuro do sr. Pinto, da sombria Commissão de Syndicancias da Casa da Moeda e do impagavel technico da mesma Commissão, nos ditos pareceres teria visto, em linguagem ao alcance de todos, que a avaliação e o calculo do fôro estão detalhados e exhaustivamente estudados e rigorosamente baseados nas leis 4105 de 1868 e 3070 A de 1915.

Teria visto mais, que a concessão nas condições em que foi feita, traz grandes vantagens á Fazenda Federal, á Municipal, e aos moradores do magnifico bairro criado pela Empresa da Urca.

Quanto á moralidade do caso, a que allude o sr. Pinto, saiba s. ex. que ella consiste na serenidade, ponderação, criterio e clara noção da responsabilidade de quem exerce um cargo de subprocurador, requisitos que foram totalmente postergados por s. ex.

Em conclusão. A vontade do sr. Pinto foi satisfeita. O processo foi remettido ao Ministerio do Trabalho e emquanto este não se pronunciar não falaremos tambem sobre o assumpto.

Rio, 2-2-1932. — Himalaya Virgolino, advogado.

O processo do tenente Juracy contra o "Diario da Bahia"

O sr. Moniz Sodré revida energicamente ao interventor

BAHIA, 2 (DIARIO CARIOCA) — Sob o titulo "Nada de confusões", o sr. Moniz Sodré publica no "Diario da Bahia", a seguinte nota assignada:

"O sr. Juracy de Magalhães reconhecendo a inepcia de sua queixa contra o "Diario" retirou-a por um officio ao sr. procurador da Republica. Mas para sair-se da situação esquerda em que o atiraram a ignorancia das nossas leis e a perversidade dos seus conselheiros, recorreu a uma escapatoria que não honra a sua lealdade.

Não é verdade que eu tenha, por mim ou pelo "Diario da Bahia", dado qualquer explicação de qualquer phrase dos nossos artigos. Estes são sempre vasados em estylo claro que não admittem duvidas. Não sou eu que tenho que me explicar. Declarei que a imprensa do Rio fez commentarios sobre a lisura da obra orçamentaria, elaborada pelo sr. Oscar Bormann. Pedi explicações ao governo, accrescentando estar certo de que ellas seriam "plenamente completas e satisfatorias". O sr. interventor quiz inverter os termos da questão, pretendendo que eu fosse á justiça explicar aquillo que a elle cabe esclarecer.

Ante o desproposito desse absurdo, assegurei de publico não compareceria á audiencia em "completo despreso pelas attitudes que sobre o caso queira tomar o sr. interventor, ao qual ficará o direito de entender o artigo incriminado no sentido que quizer".

As explicações acerca desse incidente tem que ser dadas é pelo sr. Juracy Magalhães, porque ellas interessam é aos melindres moraes de seu governo.

"Nada de confusões".

Em outra nota que toma toda a 1ª pagina do jornal, diz o "Diario da Bahia": "Em qualquer regime, revolucionario ou não, é um dever de honra dos governos não manter em obscuridade os actos da administração publica, maximé quando referentes ao Thesouro. Teimosia, neste ponto, só prejudica aos caprichosos".

OS PNEUS BAIXARAM 40 %.

Isso, porém, só nas

CASA ROBERTO

que liquidam todo seu stock de "2.000 PNEUS COM GARANTIA" para rodar em holocausto a Momo.

Veja uma amostra. As

CASA ROBERTO

lhe offerecem o pneu que custava

329$	(30 x 450)	por ..	215$
274$	(30 x 450)	por ..	179$
547$	(31 x 525)	por ..	357$
466$	(31 x 525)	por ..	304$
615$	(33 x 600)	por ..	404$
637$	(34 x 600)	por ..	415$

e assim, nessa proporção para todas as medidas das marcas mais acreditadas. Comprem seus pneus nas

CASA ROBERTO

VISCONDE ITAUNA, 34 — PHONE 4-5316
(Proximo á Praça da Republica)

Samuel Guimarães

ESQ. 24 DE MAIO (Estação S. Francisco Xavier
PHONE 9-3728

AO PUBLICO

ANGELO M. LA PORTA & CIA. e L. COSTA & CIA., concessionarios das Loterias do ESTADO DE SERGIPE (RAINHA DAS LOTERIAS) e do ESTADO DA PARAHYBA, avisam ao publico que os bilhetes destas loterias não mais se encontram á venda no "Ao Mundo Loterico" e na "Casa Guimarães". Seus proprietarios, Srs. Amancio R. dos Santos e D. Guimarães, que são, actualmente, concessionarios das loterias da Bahia e de São Paulo e interessados em outras, para que se dediquem inteiramente aos seus interesses, não podem desviar a attenção para outras loterias.

Agradecendo — ao publico, a confiança que sempre dispensou ás suas loterias e aos Srs. Amancio & Guimarães — a cooperação que até então lhes deram, os signatarios avisam, outrosim, que os bilhetes das Loterias de Sergipe e da Parahyba, com excepção do "Ao Mundo Loterico" e da "Casa Guimarães", continuam á venda em toda parte.

ANGELO M. LA PORTA & CIA.
L. COSTA & CIA.

Para a Constituinte de Momo...

De momento a momento, augmenta o enthusiasmo dos foliões — Na politica carnavalesca não ha accordo, a coisa é ali, no duro!

Está chegando a hora da onça beber agua.

Todas as burradas já estão feitas, ninguem mais pensa na vida, nem no dia de amanhã.

Na politica carnavalesca não ha accordo, a coisa é ali no duro.

Quem deve, não pensa em pagar; quem é noivo manda a quem as urtigas e os casarinhos preparam o plano para o abandono, da cara metade nos dias das farras monumentaes.

Não ha tempo a perder, quem ainda não entrou no brinquedo que o trate de fazer, porque daqui por deante a ordem é farrear, farrear sem cessar...

Democraticos

As duas ultimas festas realizadas no "Castello" estiveram divinaes.

Os "carapicu's", brincaram deveras e animados com a fuzarcada que fizeram, já organizaram para amanhã, uma grande de cangicada.

Será mais uma noite gloriosa para os valentes foliões.

Tenentes do Diabo

Os componentes do Cordão dos Innocentes, brincaram um pedaço, no sabbado e domingo.

A "caverna" esteve sempre repleta e as dansas não cessaram um só instante.

Em homenagem ás queridas "baetas" que vão tomar parte no cortejo de terça-feira gorda, amanhã, haverá na "Caverna" uma monumental festa.

Fenianos

Hip! Hip! Hurrah! Estopas... E tinha razão de ser, pois, os "gatos" componentes dos Estopas, deram duas festanças, que estiveram de balacubaco.

A coisa foi tão boa que para amanhã, já está organizado um novo baile.

Bola Preta

O pessoal da Bola, é quem está mandando no carnaval.

No "goal" realizaram-se duas grandiosas festanças, nas noites de sabbado e domingo.

Para amanhã já foi organizada um outro baile, que, como os demais, vae estar da pontinha.

Congresso dos Fenianos

O "Senado" viveu horas de verdadeira alegria, nas noites de sabbado e domingo, com as duas monumentaes festas ali realizadas.

Amanhã, continuando a farra, haverá um novo pagode, organizado com todos os madaieros.

Pierrots da Caverna

A turma do "Moinho", deve estar radiante, com o successo alcançado no baile de sabbado ultimo.

Para animar as artes amanhã, Quininho e sua turma, vae dar uma nova festança.

O baile do "Chat Noir", em homenagem á Cia. Rivas Cacho

E' depois de amanhã, sexta-feira, que se realiza com grande pompa, o grandioso baile do "Chat Noir", no Palace Club, em homenagem á companhia mexicana Rivas Cacho, que ali comparecerá toda. Promette ser este baile o mais interessante baile a fantasia do carnaval, não somente pelo encantamento que ao mesmo emprestarão as graciosas "muchachas" maxicanas, como pela linda organização do programma e interesse que vem despertando no publico, a ponto de já estarem tomadas quasi todas as mesas. E' muito original a idéa do concurso de typos que haverá neste baile, ao qual vão concorrer, inclusive, muitos artistas dos nossos theatros. Está quasi concluida a magnifica ornamentação dos salões do Palace Club, que obedece ao mesmo estylo porque é feita a ornamentação do "Chat Noir", de Paris. Varias surpresas estão sendo preparadas pelos queridos artistas mexicanos, que têm a frente duas interessantissimas actrizes Lupe e Yuizita Rivas Cacho. O baile do "Chat Noir", será um baile chic obrigado a traje a rigor, branco ou fantasia.

Baile no Hotel Laranjeiras

Uma commissão composta do professor J. Octaviano e do dr. Luiz Augusto Ribeiro, promove no dia 3, ás 22 horas e meia, um "pyramidal" baile a fantasia. Dado o prestigio dos promotores, é de se esperar todo o successo.

Chantecler, gentilmente convidado, far-se-á representar.

Não haverá convites especiaes, mas haverá "especiaes" delicias de buffet.

No Theatro Casino

Promettem revestir-se de um cunho especial de elegancia, os grandes bailes annunciados para o Theatro Casino, nos dias 7, 8, 9. A "gaiola" do Papagaio Azul foi adredemente preparada para o grande movimento dos dias dedicados á Momo.

Trens da Central durante o Carnaval

O sub-director da 2.ª Divisão (Trafego) da Central do Brasil, em ordem de serviço, recommenda aos conductores de trem e chefes para ler os novos horarios de trens durante o carnaval que se encontram na arrecadação daquella via-ferrea.

Cine-Theatro Madureira

Quatro formidaveis bailes a fantasia serão realizados nos dias de carnaval, organizados pela empresa deste cinema. Proporcionando, como nos annos anteriores, o maximo de conforto e alegria aos seus frequentadores. A empresa não tem medido sacrificios para que os festejos sejam de modo a agradar aos mais exigentes carnavalescos, como só sabem ser os foliões suburbanos. Duas bandas de musica assim como a ornamentação dos vastos salões deste cinema, já se acham contratados para maior alegria dos que tiverem a ventura do bom gosto de ali se divertirem.

O cine-theatro Madureira, apresentará nos grandes dias da folia, feerica e deslumbrante illuminação electrica.

Carnaval infantil e Concurso do Theatro da Criança

Domingo, 7 de fevereiro, ás 15 horas, no Theatro Phenix, realizar-se-á o alegre Carnaval Infantil, organizado pelos conhecidos prof. Pierra Michailowsky e Vera Grabinska, em prol do Theatro da Criança, tão grato á criançada carioca.

Os distinctos professores vão dar plena liberdade ás crianças expandirem a sua alegria, formando farandolas, cortejos, inventando jogos infantis, etc. Cada criança, entrando na sala do theatro, ornada com deslumbramento pelos melhores artistas brasileiros, será obsequiada com um pequeno mimo.

Além disso, será realizado, pela primeira vez no Rio, um interessante e original concurso entre as crianças presentes, concurso da improvisação nas dansas, canções, declamação, musica, etc. Uma commissão especial composta dos notaveis artistas de cada ramo da Arte e presidida por Berta Singerman, vae julgar as interpretações infantis e obsequiar as melhores concurrentes com os valiosos premios. Apesar disso será designado um lindo premio para a melhor fantasia infantil.

Será um verdadeiro carnaval das crianças, cheio de alegria, graça e iniciativa infantis.

O Carnaval no Assyrio

A direcção do Assyrio vae offerecer aos foliões cariocas quatro dias esplendidos de Carnaval, com a organização de especiaes programmas para esses dias.

Além dos premios que serão distribuidos todas as noites, a direcção afim de animar o ambiente, contratou para animar as dansas, a excellente Banda de Musica e Jazz do Batalhão Naval.

Como em nenhum dos annos anteriores, os bailes do Assyrio vão marcar o record do carnaval de 1932, não só pelo esplendido serviço e buffet como pela excepcional posição que ocupa no coração da cidade.

Um festival no Maxim

Realiza-se hoje, no Maxim, a elegante ave do Passeio Publico, um grandioso festival, em homenagem aos nossos tres grandes clubs carnavalescos, e dedicado aos chronistas carnavalescos de nossa imprensa.

O salão estará ornamentado com fino gosto artistico, havendo farta distribuição de mimos ás damas e cavalheiros e as orchestras executarão as ultimas novidades musicaes carnavalescas.

Um grandioso conjunto de dansarinas concorrerá para a alegria do ambiente, e assim a noite de hoje marcará mais um ponto na já longa serie de noites alegres daquelle centro de diversões.

Bailes no Polytheama

Um grupo de foliões do bairro do Cattete vae organizar quatro grandes bailes no salão de espera do Cinema Polytheama, no largo do Machado, nos dias 6, 7, 8 e 9 do corrente mez.

Os bailes infantis no Phenix

Como já é de tradição, o Theatro Phenix, dará tambem este anno, os seus bailes infantis.

Assim haverá tres esplendidas matinées infantis. A de domingo será realizada sob o patrocinio do Theatro da Criança, dirigido pelos prof. Vera Grabinska e Piere Michailowsky. Para esta matinée já estão destinados doze valiosos premios.

Na segunda-feira e terça-feira, as matinées são destinadas ao baile do Sorriso, sob o patrocinio de "O Globo", e serão tambem distribuidos lindos premios.

O grande baile do Municipal

COMO DECORREM OS PREPARATIVOS PARA A SUMPTUOSA FESTA DE 2.ª-FEIRA

Um grupo de jornalistas e membros da Commissão Executiva do carnaval de 1932, vendo-se, ao fundo, um dos paineis de Gilberto Trompowsky

Depois do exito integral das primeiras festas precursoras do carnaval de 1932 — o banho de mar a fantasia e o corso de automoveis e batalha de "confetti" em Copacabana — a commissão executiva, que, em nome da Prefeitura e do Touring Club do Brasil, vem tratando de estimular e estylizar a nossa mais querida festa carioca empenha-se em dar aos restantes numeros do programma brilho identico e successo equivalente.

Assim é que os preparativos para o sensacional baile de mascaras no theatro Municipal vão adeantados e correspondem, de certo, á expectativa brilhante que todos fazem para essa festa, cujo ineditismo é, de si, um motivo bastante para lhe assegurar o triumpho e a attracção. A decoração do palco, confiada ao requintado espirito de arte do sr. Gilberto Trompowsky, será uma surpresa de bom gosto para os que tiverem a ventura de assistir a essa festa. O tom geral dessa decoração é prata e rosa. Lindissimas guirlandas dessa tonalidade guarnecerão as frizas e camarotes.

A commissão executiva do carnaval de 1932, composta dos srs. Bulcão Vianna, representante do interventor federal; dr. Octavio Guinle, presidente do Touring Club do Brasil; Herbert Moses, presidente da Associação Brasileira de Imprensa; P. B. de Cerqueira Lima, Juvenal Murtinho Nobre e Brito Neves, directores do Touring Club do Brasil, Annibal Bomfim, da Associação de Artistas Brasileiros e do "Comité" de imprensa do Touring Club do Brasil, continúa a reunir-se, diariamente na séde dessa patriotica instituição, com o objectivo de assentar medidas e providencias tendentes ao maior exito e brilho desse memoravel "bal masqué".

OS INGRESSOS

Na bilheteria do theatro, continuam ao dispor dos interessados os ingressos para o baile de mascaras de segunda-feira gorda. Continúa, tambem, a ser feita a entrega das mesas e dos ingressos ás pessoas que as mandaram reservar.

A commissão executiva pede-nos avisar que nenhuma pessoa, sob nenhum pretexto, terá entrada no baile no theatro Municipal sem a apresentação, á porta principal do theatro, do respectivo bilhete de ingresso. Todos os bilhetes são visados e authenticados pela Prefeitura Municipal.

TRAJES E FANTASIAS

Os trajes para os cavalheiros são: "casaca", smocking" e "dinner-jacket", tolerando-se o branco a rigor. Para as senhoras, além das "toilettes" de "soirée", admittem-se todas as fantasias, desde que sejam de bom gosto e elegancia. Pyjamas, só serão permittidos os de grande luxo. "Marinheiros", "macacões", e outras fantasias desse genero não terão entrada.

AVISO

As pessoas que se apresentarem mascaradas no baile do theatro Municipal, deverão provar a sua identidade no momento da entrada.

O POLICIAMENTO

Permittindo, embora, todas as fórmas de alegria e enthusiasmo que não colidirem com as exigencias da moral e dos bons costumes, será feito no theatro Municipal, a mais severa vigilancia em beneficio da boa ordem da festa e no interesse do ambiente de aristocracia e distincção que ali se vae fazer.

Qualquer pessoas que transgrida essas normas de elementar educação será summariamente convidada a retirar-se do recinto.

A RETIRADA DAS LOCALIDADES

Terminará hoje, as dezesete horas, impreterivelmente, o praso para a retirada, por parte dos interessados dos ingressos com direitos a mesa para o majestoso baile do Municipal.

O Tabarin, que consagrou os grandes astros de Paris, vem deslumbrar os cariocas!

O Bal Tabarin, todos o sabem, pesa fortemente na vida elegante e mundana de Paris e tem chegado mesmo a pesar nas adoraveis futilidades do mundo...

De lá, daquelle centro de prazeres, têm-se irradiado para o mundo inteiro novidades que fazem época, como de lá tambem têm saido, ás vezes depois de uma noite de consagração, figuras famosas que mais tarde vão dominar o mundo, nos theatros.

Quem ignora, por exemplo, que as mais famosas canções até hoje conhecidas foram lançadas no Bal Tabarin? Quem não sabe que de lá saiu, para invadir o mundo, aquella famosa "Yes we have no bananas", como saiu tambem "Valencia", como têm saido tantos outros estribilhos que os povos de todos os paizes repetem enthusiasmados?

Quem não sabe que Mistinguet colheu louros no Tabarin, antes de apparecer no Casino e que Josephine Baker, cercada pelos negros do Senegal, aos sons excitantes do "can-can", teve no famoso cabaret a primeira ante-visão das victorias que colheria mais tarde no mundo inteiro?

E' que o Bal Tabarin, pela sua importancia, pelo que significa em materia de arte, pesa não só na vida de Paris como tambem na vida de todo o mundo.

E o Rio vae ver, graças a um verdadeiro prodigio de iniciativa e de imaginação, graças á vontade de quatro homens, esse palacio magnifico que ás vezes, de tão famoso, toma visos de lendario! E a população carioca vae experimentar a sensação agradabilissima de pisar, graças a um prodigio de metamorphose, o salão que a muitos tem parecido encantado!...

Porque, — já hoje todos o sabem — nós vamos ter o Bal Tabarin entre nós, durante quatro dias. Tel-o-emos ali na Avenida, no ponto mais central da cidade, justamente no logar onde agora está o Cinema Eldorado, uma das mais populares e elegantes casas de espectaculos do Rio. Não é que esse cinema vá desapparecer, não, porque elle faria falta aos seus milhares de frequentadores, mas será transformado, para os dias de carnaval, deixando de ser uma casa de espectaculos para ser um cabaret ultra-elegante, cabaret de sociedade, cabaret para familias. Vale a pena frizar aqui que a palavra cabaret não tem nem deve ter a significação pejorativa que sempre lhe emprestaram entre nós...

Essa transformação maravilhosa, que deslumbrará o Rio, será presidida por Duque, o famoso dansarino e comediographo, conhecedor profundo das coisas de Paris e executada por Hyppolito Collomb, o scenographo magistral que sabe fazer da massa de papel verdadeiras obras primas.

Bem se póde dizer, sem receio de exaggero, que está por algumas horas o momento em que se deve inaugurar no Rio de Janeiro o Bal Tabarin de Paris. Fechadas as portas do Eldorado sexta e sabbado de carnaval, um exercito de operarios, sob as ordens de Duque e Collomb, começará a transformação prodigiosa e no sabbado, já á noite, como por arte de magia, nós teremos ali na esquina da rua de Santo Antonio com a Avenida, não mais um cinema, mas sim uma casa onde a alegria fará o seu quartel general durante tres dias e quatro noites.

Que se prepare o publico carioca, que se preparem as familias do Rio. Um espectaculo como esse é raro, talvez não se repita e determina emoções que, sendo inteiramente novas, talvez não voltem a ser experimentadas.

E o carnaval deste anno ficará famoso, ficará lembrado, graças a essa iniciativa audaciosa e feliz tomada pela empresa dirigente do Eldorado.

Carnaval em Petropolis

Realiza-se amanhã, quinta-feira, no Rink de Patinação em Petropolis, uma grande batalha de confetti entre patinadores e patinadoras, este acontecimento, está despertando grande curiosidade no seio da população petropolitana, pois, espectaculo como este é a primeira vez que será assistido pela população da bella cidade serrana.

O Carnaval na Ilha do Governador, na Freguezia

O "Grupo das Pedrinhas" deu a nota chic, com a realização do banho a fantasia e a jocosa celebração do casamento do "casal Ninico", no domingo proximo passado, nesta ilha.

A's 16 horas, formado por batedores em bicycletas, grande fanfarra e todo o pessoal que pertencia ao cortejo nupcial, passou por diversas ruas da ilha, o imponente prestito que se achava muito bem fantasiado e caracterizado, colhendo de todos, por esse motivo, muitas ovações.

Terminado o itinerario, dirigiu-se o cortejo nupcial para a escada das Pedrinhas, onde foi celebrado o acto cerimonial do casamento, realizado por distincto pretor, que ali se achava para esse fim.

Por essa occasião, realizaram os distinctos "nubentes" da grande multidão, calculada em mais ou menos em duas mil pessoas, muitas palmas, flores e confettis.

A seguir foram tiradas algumas photographias, dirigindo-se depois para a praia noivos e convidados, atirando-se todos nagua, na maior alegria, ouvindo-se por essa occasião novos vivas e muitas palmas aos alegres foliões do "Grupo das Pedrinhas", pelo triumpho que acabavam de conquistar com o majestoso prestito apresentado aos moradores e visitantes da ilha.

A alegre rapaziada do grupo em todo o trajecto que fez, cantou com muita graça e harmonia a seguinte quadra, musicada:

Ora viva Governador,
A riqueza da bahia,
Salve tambem a Freguezia
O seu ponto encantador.

Um choro excellente acompanhou o prestito tocando marchas e sambas da época.

A' noite, os alegres foliões do "Grupo das Pedrinhas" dirigiram-se á confortavel residencia do commandante Fernandes Moura, á rua Commendador Bastos n. 20, e ahi, convidados por esse senhor, para festejar a victoria do grupo, realizaram uma noite dansante que se prolongou até ao amanhecer.

A batalha de Santo Christo

Formidavel em todos os aspectos, foi a batalha de confetti do largo de Santo Christo, organizada por um grupo de foliões, tendo á frente o incansavel folião tenente Holario Jovino.

Os carnavalescos da zona de Santo Christo, estão de parabens com a realização deste animado prelio que veiu mais uma vez constatar o valor daquella gente que sabe se divertir a granel.

Consta que, em virtude do brilhante transcurso do prelio referido, a commissão vae promover outra batalha de confetti.

Internacional de Regatas

Será levado a effeito na segunda-feira gorda, um grandioso baile a fantasia promovido pelo Grupo dos Tranças, nos amplos salões do C. Internacional de Regatas.

Os organizadores dessa festa já activaram os preparativos da mesma, afim de que esta festa marque com um ruidoso successo o inicio das actividades desse grupo, e mesmo para que os Chronistas Carnavalescos cariocas, tenham nesse dia consagrado aos folguedos de Momo, uma sincera homenagem a que têm direito.

As magnificas installações do C. I. R., apresentar-se-ão nesse dia decoradas a capricho pelo competente scenographo A. Costa Irmão. Durante todo o decorrer das dansas offertarão os Tranças aos socios e seus convivas, variados brindes proprios para o carnaval. O inicio das dansas está marcado para ás 22 horas, ao som de uma excellente jazz composta de oito figuras, prolongando-se até ao alvorocer do ultimo dia do reinado de Momo. O traje será a rigor: smoking, dinner-jacket, branco a rigor, ou fantasia de luxo, prevenindo, antecipadamente, os organizadores que a commissão de porta está autorizada a vedar a entrada as fantasias que julgarem inadequadas para esse baile.

O ingresso dos socios do Internacional de Regatas, far-se-á mediante a apresentação da carteira social e o recibo n. 2.

Orfeão Portuguez

Para festejar a chegada do rei Momo, o Orfeão Portuguez realizará um pomposo baile a fantasia, no dia 6 do corrente, das 23 ás 4 horas da manhã, em esus luxuooss salões á rua dos Andradas.

Essa "soirée" promette revestir-se de grande brilhantismo, pois os preparativos que estão sendo feitos na séde, fazem antever um successo formidavel. A par da majestosa ornamentação que está sendo executada pelo habilissimo scenographo Konde, haverá varias surpresas.

Duas infernaes jazz bands tocarão alternadamente as marchas e sambas de maior successo do carnaval de 1932. Esplendido serviço de "buffet" haverá durante o transcurso da festa.

Embaixada do Meyer

Um grupo de pequenas bonitas organizou um blóco da pontinha, que tomou o nome que encima estas linhas.

A' frente do referido blóco — lá vae bicada! — está a graciosa poetisa e musicista Dyonisia Villas Bôas, que não quer que ninguem saiba que ella gosta de Carnaval.

Para enthusiasmar a embaixada, a senhorita Dyonisia escreveu a seguinte marcha:

A VIDA E' CURTA!

A vida é curta
Não devemos esperar.
Avante rapaziada
Hoje é dia de alegria
Vamos p'ra rua brincar,
Vamos brincar!

2ª parte

A vida é curta
Esperanças já não ha.
Esquecer as nossas maguas,
E' o nosso ideal
Em dias de Carnaval
De Carnaval.

Amantes das Flores

A popular sociedade dansante do largo do Machado, vae de vento em pôpa. Seus ultimos bailes registraram dois grandes successos para o pavilhão defendido pelos foliões China, Nicodemus, Casemiro, Tito, Napoleão, Ovidio e Purupa.

A orchestra do Carlos Augusto fez "coisas do arco da velha", executando musicas novas, das quaes, o "Cabello da mulata" foi o maior successo da noite.

Para amanhã, dia 4, foi convocada a "carangada" para um grande baile a fantasia, em que será travada renhida batalha de confetti e lança-perfumes, no salão da "Cesta", para mostrar que os carnavalescos do club da "Minha Tia", são mesmo da "fuzarca".

CAMAROTES PARA OS 4 DIAS DE CARNAVAL

Em beneficio do Asylo Infantil Nossa Senhora da Penha, serão installados luxuosos e confortaveis camarotes, no Centro da Avenida Rio Branco, da rua do Ouvidor ao Municipal, para os 4 dias de carnaval, podendo ser adquiridos antecipadamente na Praça Tiradentes, 7-1.º andar (Tel. 2-4828) e por favor na rua Senhor dos Passos n.º 8 (Tel. 4-5182).

Salic-Club

O alic Club fará realizar na segunda-feira de carnaval, nos salões do Orfeão Portuguez, um sumptuoso baile a fantasia, que está destinado a constituir um verdadeiro acontecimento mundano.

A directoria do Salic Club no afan de proporcionar aos seus convidados uma noite que ficará por muito tempo na lembrança de todos, contratou a esplendida "Hooping-Jazz", que nos promette os melhores sambas carnavalescos.

Os salões de dansa, apresentarão profua e artitica decoração, cuja tarefa, foi entregue a um dos mais competentes scenographos.

Enorme tem sido a procura de convites, que de accordo com a orientação da directoria, são de numero muito limitado.

Theatro Republica
CARNAVAL
Sabbado, Domingo, Segunda e Terça-feira,
4, popularissimos, 4
BAILES DA FUZARCA A FANTASIA
Sambas da chanchada... — Maxixes estonteantes... Musicas que abafam a banca pelas 4 bandas que tocarão sem interrupção — Grupos do balacuchê — Gente da fuzarca que esquecendo tudo estarão de braços dados com "Momo" — Os ranchos "Teu Cabello não nega não" e "Tenha calma Gêgê", tontearão ás cabeças dos foliões presentes.
As dansas começam ás 20 hs.
Ingressos 3$000
DOMINGO DE CARNAVAL — Das 2 ás 6 1|2 horas da tarde MATINE'E — Baile infantil a fantasia — Com numeros de attracções no palco — 3 lindos premios para a criança portadora da boneca mais bem fantasiada — 3 premios para as crianças que melhor cantarem e dansarem — 3 premios para a criança mais ricamente fantasiada — 3 premios para a fantasia de criança mais original — 6 premios para os pares de crianças que melhor dansarem o maxixe.
2 — Bandas de musicas — 2
Farta distribuição de brinquedos e caramellos "BUSI" a todas as crianças presentes.
Ingresso para este baile 5$000

Deixa Falar

Realiza-se amanhã, 4, o grande ensaio geral do querido rancho do Estacio, no amplo salão do Ita Club, á rua Visconde de Itaúna.

Mais uma vez, os admiradores do club de Oswaldo Lisboa, vão ter a opportunidade de ouvir os saltitantes sambas e harmoniosas marchas ensaiadas pelo director Euripedes Capellani.

A' frente do afinado conjunto os afficcionados do novo rancho da cidade irão assistir mais uma demonstração choreographica da graciosa porta-estandarte Iracy de Seixas Ferreira e o mestre-sala Benedicto Candido da Trindade, o rei da elegancia.

Depois do baile, diz o "Baiaco", haverá um baile da pontinha, impulsionado pelo afinado "Ita-Jazz".

Carnavalescada
ESTA' NA HORA DA FUZARCADA!
—:—
Abasta de tristura.
Deixa os credô p'ra despois.
Eu gosto delles, mas não e muuuito!
Com toda esta brincadeira "A' PASTORA" convida o gentil publico carioca, que se quer divertir, a fazer uma visita ao seu estabelecimento, afim de aproveitar os preços dos artigos de Carnaval.
Todos
"A' PASTORA"
A' RUA DO THEATRO N. 17
Não se illudam: E' no 17
NÃO TEMOS FILIAES

Bando da Urca

Dia a dia, cresce a animação no "Alambique" da rua S. Christovão n. 36, pois a turma está emfesada.

A senhorinha Juracy já encommendou umas contas da Bahia. Carlos Leontino e Amaro dos Santos vão sair montados num urubú, emquanto o Gastão vae á Angra dos Reis, buscar aquella agua com que periquito lava as unhas no verão. A Carmen está tão apaixonada, que não tem cantado estes dias, nos ensaios.

O ensaio de hontem foi da ponta. O Urca" tirou a pevide do pessoal e foi aquella agua, cantaram "p'ra tinim"...

A fuzarca de "momo", continua na pagina seguinte

HIGH-LIFE CLUB
O preferido do "set" carioca
Nos salões mais amplos e luxuosos do Rio, serão realizados no SABBADO, DOMINGO, SEGUNDA E TERÇA-FEIRA proximos, os tradicionaes
4 Luminosos Bailes a Fantasia 4
Primorosas e escolhidas Jazz-Bands
Esmerado e solicito serviço de restaurante
RESERVAM-SE MESAS
RUA SANTO AMARO
PHONE — 5-1860
AVISO — Os ingressos serão obtidos aos preços do costume

Lança Perfume DE LUXO

RODO METALLICO
PERFUMES SUAVISSIMOS
Cia CHIMICA RHODIA BRASILEIRA — S. BERNARDO S. PAULO
Outro melhor não existe,
Este é bom porque resiste,
Tem perfume e não faz mal.
Não precisa mais reclame,
Não falta quem o proclame
O campeão do Carnaval.
Distribuidores:
"CASA DAVID"
RUA DO OUVIDOR, 71, 73

ALHAMBRA

INAUGURAÇÃO

Amanhã - ás 9 horas da noite
— com o —
Rink de Patinação
o mais amplo e confortavel — e ao mesmo tempo o melhor ponto de encontro da sociedade elegante

Dias 6, 7, 8 e 9 — os mais elegantes — os mais originaes — **BAILES de**

Carnaval apresentados por **Mme. Satan**

á moda dos grandes cabarets de NOVA YORK — com o desfile de 12 PROSERPINAS lindas e seductoras, em palanques, carregadas por 48 "demonios", sustentando uma batalha de confetti, serpentinas e lança-perfumes — lindas "diavolinas" guiando pequenos ZEPPELINS sobre rodas, distribuirão o que houver de bom... — DECORAÇÃO LUXUOSA e organização de LUIZ DE BARROS
3 JAZZ — ORCHESTRAS — Illuminação especial, com uma força de 300.000 velas — alimentada por um cabo especial da Light ! !
DOMINGO — GRANDIOSA MATINE'E INFANTIL — com distribuição de brinquedos por TODAS AS CRIANÇAS
PREÇO DAS ENTRADAS 30$000 — POSSE DE UMA MESA (com direito a 4 cadeiras) 100$000. Reservam-se mesas, com o gerente do PALACIO THEATRO, desde já

Secção Cinematographica

ARTHUR LOEW — HAL ROACH

Chegarão, amanhã, ao Rio, esses grandes cinematographistas, respectivamente vice-presidente e productor associado da Metro Goldwyn Mayer.

Arthur Loew, o vice-presidente da Metro

Em companhia do representante geral da Metro na America do Sul, o estimado William Melniker, chegarão, amanh, em avião particular, ao Rio de Janeiro, dois grandes cinematographistas — Arthur Loew e Hal Roach, respectivamente vice-presidente e o productor associado da Metro Goldwyn Mayer.

Arthur Loew, que é o primogenito do inolvidavel Marcus Loew, fundador da Metro, aggrega ás funcções de vice-presidente da grande corporação, as de chefe supremo do

Hal Roach, o famoso productor das comedias da Metro, que tambem chegará ao Rio amanhã

Departamento Estrangeiro, e Hal Roach, o famoso productor de comedias, não é outro senão o descobridor e supervisor dos famosos comicos Stan Laurel e Oliver Hardf e ainda Charley Chase.

Visitando o Brasil, Arthur Loew e Hal Roach provam que o Brasil já está merecendo especial attenção dos maiores cinematographistas de Hollywood, e quiçá não vêm elles inaugurar uma phase de um entendimento melhor entre os interesses, da Cinelandia e dos "fans" brasileiros...

Os tres cinematographistas deverão estar no Rio á tarde, vindo em avião de propriedade de Hal Roach.

Popular por excellencia, mas elegantissimo tambem...

A remodelação porque passou o theatro Carlos Gomes, agora quasi ultimado e prompto, fazendo delle uma das casas de espectaculos mais elegantes da cidade e, sem duvida a mais moderna e bem installada de todo, não lhe roubou nem lhe roubará o caracter de theatro popular por excellencia, do mais popular de todos os theatros.

A Empresa Paschoal Segreto S. A., fez questão, ao traçar a sua nova casa, de conservar-lhe essa caracteristica personalissima, só a ella pertencente.

Tanto isso é verdade que aquella Empresa, dando ao Carlos Gomes tudo que de mais moderno se faz hoje para theatros e cinemas, manteve, antes de mais nada, uma verdadeira linha de sobriedade, de modo que tudo fosse moderno, novo, agradavel, mas sem ser berrante e espectaculoso.

Quem vê a decoração do novo Carlos Gomes, quem olha as paredes dos salões, quem admira o bar aberto no primeiro andar, sente-se bem, gosa uma atmosphera de conforto e não soffre essa impressão que communica sempre o luxo exaggerado e sem cabimento.

Que é moderno, modernissimo o Carlos Gomes a ser inaugurado brevemente, não ha duvida.

Quatro Diabos

Renovando em versão sonora todas as bellezas, todas as emoções que nos ficaram gratas, a Fox nos promette para segunda-feira proxima no Gloria, uma nova visão deste film que ficou immortalizado no coração de todos, como o mais bello e o mais perfeito trabalho cinematographico, a obra grandiosa de Murnau.

Em uma primeira exhibição ha uns tres annos "Quatro Diabos" constituiu um exito sem precedentes no Brasil, batendo todos os "records" de bilheteria, onde quer que fosse exhibido, desde o Norte ao Sul do paiz.

Janet Gaynor, Charles Morton, Nancy Drexel, Farrell Mac Donald e Barry Norton, vão portanto relembrar ao publico carioca, um film por todos os titulos, famoso e triumphante!...

"Millionarios" da Warner First

UM GRANDE ACTOR E UMA BELLA HISTORIA

George Arliss! Nos Estados Unidos seu nome é conhecidissimo e admirado!

Foi elle quem desgostou as maiores celebridades cinematographicas, este anno, quando venceu o concurso annual estabelecido pela Academia de Arte Cinematographica de Hollywood, conquistando os tres primeiros premios para "o melhor film", "o melhor trabalho individual", e "a mais perfeita reproducção da voz"...

E George Arliss vae apparecer este mez, em um dos grandes cinemas da Cia. Brasil Cinematographica em um de seus trabalhos mais formidaveis "Millionarios", da Warner First...

Film realissimo, historia suavissima, tranquilla, este film vae mostrar ao publico que não ha sómente mal no mundo...

Nelle tambem ha grandes torrentes de abnegação, de bondade e belleza...

Com George Arliss veremos ainda sua legitima esposa Florence Arliss, a loura e linda Evalyn Knapp, Bramwell Fletcher, J. Farrel, Mac Donald, Tully Marshall e o grande veterano Noah Beery.

"Os novos ricos"

"UMA ALMA LIVRE", "NESTE SECULO XX..." — ESTA' CHEGANDO A FARANDULA DOS GRANDES "ITS" DA METRO!

Approxima-se a farandula dos grands "its" da Metro para estes mezes!

Começará com o film mais importante de Marion Davies, já no dia 22 de fevereiro, no Palacio Theatro.

Esse film é "Os novos ricos", cujo titulo original é "Five and Ten".

Depois, então, é que teremos, no Palacio ou no Odeon — e afinal! — "Uma Alma Livre", o mais esperado e o mais forte dos films de Norma Shearer; depois, — mas nada está ainda estabelecido, embora se saiba que isso se dará breve — teremos "Neste Seculo XX...", um novo allucinante trabalho de Joan Crawford.

Esse film, que não é outro senão o famoso "This Modern Age", nos mostrará Joan ao lado de Neil Hamilton e da grande Pauline Frederick.

Mas isso será apenas para começar, porque a farandula da Metro, este anno, será maior — muitas e muitas vezes maior — que a do anno passado, em que ella triumphou em toda a linha.

"Triumphos de mulher"

(NIGHT NURSE) DA WARNER FIRST NATIONAL

"Triumphos de Mulher" é um film da Warner First National que tem Barbara Stanwyck, Clark Gable e Ben Lyon, além de Joan Blondell, Eddie Nugent e outros nomes queridos pelos "fans".

O Odeon, da Cia. Brasil Cinematographica, já segunda-feira, dia 8 estará exhibindo "Triumphos de mulher", desafiando o Carnaval e o calor, pois a Warner First National tem confiança em seu film, sabe que a historia é dessas que prendem todas as attenções e que, com esse trio dourado o Odeon vae bater um record de bilheteria embora do lado de fóra, na Avenida, Momo esteja chamando os foliões para o brinquedo.

Os olhos e as attitudes de Joan Crawforn

EM "NOIVAS INGENUAS", VÃO ALLUCINAR TODA A GENTE, DE NOVO!

Joan Crawford reapparecerá, agora, em "Noivas Ingenuas". Dentro em breve, vel-a-emos em "Neste Seculo XX..."

Os olhos e as attitudes de Joan Crawford, em "Noivas Ingenuas"... Que mundo de seducção! Que successo esses olhos e essas attitudes fizeram, ha alguns mezes, quando o Odeon estreou "Noivas Ingenuas", o film em que ella appareceu, para orgulho da Metro, ao lado de Anita Page, Dorothy Sebastian e Robert Montgomery, o film que vae voltar, agora, para fazer mais uma semana de successo!

A reapparição de "Noivas Ingenuas" terá logar no Palacio Theatro, da Cia. Brasil Cinematographica. Será nessa segunda-feira agora...

Um artista sem egual

William Powell é, entre os artistas cinematographicos da hora actual, uma figura que não conhece egual.

Nenhum outro, com effeito, tem requisitos para criar essa galeria de typos caracteristicos que elle tem levantado na téla ,através, a longa série das suas producções.

O "chantagista" do alto mundo; o "scroc" em guerra contra a sociedade, mas que dentro della encontra o disfarce e segredo propricios aos seus manejos; o "souteneur" que apparenta cultuar o amor das mulheres, mas só lhe quer os proventos; o "gangster" que age pelo braço alheio a coberta das vindictas da justiça, — toda essa galeria de anormaes que enxameiam nas grandes metropoles do mundo, elle a desenha com uma firmeza de traços physicos e moraes, em que ninguem o poderia sobrepujar.

"O Bemzinho de todas" filia-se justamente a essa galeria de typos que os "faits divers" dos jornaes revelam todos os dias, e cujas manobras escusas são o pesadelo da policia de toda a parte.

Desta vez, porém, a figura que Powell criou, tem extranhas projecções de perfidia e de bondade, ao mesmo tempo.

Theatro Republica

Companhia Mexicana de Revistas Lupe Rivas Cacho

HOJE —— HOJE

Duas grandiosas sessões
A's 8 1|2 e 10 1|2 da noite

Teu cabello não nega...

De Freire Junior e Luiz Iglesias, Revista carnavalesca representada em portuguez pelos artistas do Mexico.

Exito absoluto. — O maior successo theatral do momento — Todos os numeros delirantemente bizados e trizados — Todas ás canções e sambas do carnaval de 1932.

AMANHA — A's 8 1|2 e 10 1|2.

Teu cabello não nega

CARNAVAL — Sabbado, Domingo, Segunda e Terça-feira — 4 grandiosos bailes a fantasia.
DOMINGO — Matinée, baile infantil com 18 premios e distribuição de milhares de brinquedos e caramellos "BUSI".

Para a Constituinte de Momo...

Dia dos Blocos no Meyer

Continuando a grande obra instituida pelos chronistas Mario Graça (Rojão) e Dioméles Moraes (Pedro Botelho), um grupo de foliões dos suburbios, tendo á frente as figuras de Lourenço Dias, Americo Sarmento e José Silva, organizou para amanhã, 4, no Parque de Diversões do Meyer, o "Dia dos Blocos Suburbanos".

"DIARIO CARIOCA" PRESIDIRA' A COMMISSÃO JULGADORA

Para tomar parte na commissão julgadora, foi convidado para presidil-a o chronista Rimus Prazeres (K. Pêta), do DIARIO CARIOCA.

OS BLOCOS CONCURRENTES

Deixa Falar Quem Quizer — Fica Firme — Você me Acaba — De lingua não se vence — Não posso me amofinar — A rasteira é certa — Vacca malhada — Acabou-se a bôa vida — Bloco dos Fuzileiros — Cartolinhas do Engenho da Rainha — Bloco dos apaixonados — Que susto minha filha, e outros.

PREMIOS

Serão conferidos aos vencedores 4 lindos trophéos, assim distribuidos:

Campeão — Vice-campeão.
Campeão de harmonia — Campeão de evoluções.

AVISO

O desfile será iniciado ás 21 horas, não sendo julgados os blocos que chegarem depois das 24 horas.

Centro Recreativo de Braz de Pinna

Estão em grande actividade os directores do Centro Recreativo de Braz de Pinna para que se revista do maximo brilhantismo e animação o baile a fantasia do proximo sabbado, 6 do corrente.

Da decoração do salão estão encarregados os amadores-scenographos José Morata e José Borges, que com fino gosto artistico se esmeram na execução de um conjunto que deslumbrará os frequentadores dessa conceituada sociedade dos suburbios da Leopoldina.

A directoria já contratou uma excellente "jazz", que será, tambem, um dos motivos de grande animação nessa noitada de alegria, para recepção de Momo, o Rei querido da Folia.

Os bailes do "Alhambra"

Serrador, esse vulto que é todo elle acção e movimento, accionando e movimentando os outros, se não trouxe a agua em seis dias ao Rio, como o grande Frontin, levantou em 40 dias um edificio na Cinelandia, mas um batalha que ha de ser um poredificio que encerra em seu bojo uma das maiores, das mais bellas e das mais confortaveis salas de espectaculo que já viu o Rio. E Serrador mandou fazer tudo com pressa, porque queria fazer um presente ao carnaval carioca, dando ao melhor divertimento popular do Rio, uma casa em condições de lhe dar tambem cousas inéditas. Ineditas, sim, pois que o Alhambra vae deslumbrar o carioca, pela apresentação de coisas que elle só viu... em cinema. E' o cabaret, mas o cabaret de luxo dos films americanos, que vae ser transportado para o Rio, sob organização habil de Luiz de Barros.

Quatro bailes de carnaval pois, offerecerá o Alhambra. Que teremos ali de novo? Apenas isto: a orientação dos bailes é toda devida á intromissão de "Mme. Satan", que vae presidir a festa. Lembram-se da linda criatura do film da Metro Goldwyn? Pois nós a teremos em carne e osso, presidindo os festejos. E, com ella, 12 Proserpinas entrarão, cada noite, em palanques que 48 demonios conduzem, e ellas passam atirando beijos, e confetti e lança perfume, iniciando uma tento em cada noite. Diavolinas, empurrando pequenos zeppelins, como no film, vos servirão emquanto os pares dansam, e o champagne espouca nas mesas em que a sociedade elegante toma logar. Satan e satanellas, por toda a parte, desde a bilheteira e os porteiros, até os menores servidores que ficam á disposição de quem vae ao Alhambra.

A decoração luxuosissima, a illuminação, tão farta que obrigou a Light a collocar cabos especiaes, para reforço da luz, e os tres "jazz" servirão de complemento para esse conjunto formidavel.

Quem deixará de querer sentir o inedito de uma festa assim? E a criançada tambem terá o seu dia — o proximo domingo, que lhe é dedicado em uma "matinée" de luxo, estando reservado para cada criança que lá fôr, uma surpresa. O Alhambra, com o espirito criador de Serrador, será forçosamente a nota de surpresa do carnaval deste anno.

COSTA PENA & C. AVISAM AOS SEUS DISTINCTOS CLIENTES QUE OS

S. FELIX BAIA-BRASIL SIMONA COSTA PENA & C.IA

CHARUTOS "SIMONA" DORAVANTE PASSARÃO A TER O ANEL ACIMA

Tomara que chova

O afinado conjunto de Copacabana realizou sabbado ultimo, uma passeata pelas principaes ruas da cidade, tomando parte no desfile dos blócos, na avenida Rio Branco, onde conquistou o premio de evoluções.

O harmonioso conjunto que bem merecia o premio de harmonia apresentou um enredo, baseado na vida das fazendas de café no interior do Brasil.

Conquistando muitas palmas, os carnavalescos do "Tomara que chova", só alta madrugada regressaram ao "Guarda-Chuva" da rua 4 de Setembro.

Bloco dos farrapos

Este formidavel blóco do recanto da rua Pereira da Silva fará realizar, quinta-feira proxima, seu ensaio de despedida á Caverna.

Os que para lá se dirigirem, terão mais uma vez opportunidade de assistir como estão harmoniosos o "Vira Mundo" e "Ola o Congo", sambas estes já antigos, e portanto desprezados pelos foliões convencidos do bairro; pois os farrapos com elles dois terão a maxima cadencia e orgulho no pisar das ruas de Laranjeiras.

Sendo o ultimo ensaio, o nosso amigo Tunguê, já denominado o rei da cadencia, forçosamente botará os bichos em movimento, dando apenas uma demonstração do que pretende fazer no dia da folia...

Meia-noite estará terminado o ensaio. Para o dia 7, ás primeiras horas da manhã, a rapaziada dos Farrapos entrará com corpo e alma na folia!

High Life Club

A exemplo dos annos anteriores, o High-Life Club realizará os seus encantadores bailes a fantasia, no sabbado, domingo, segunda e terça-feira de carnaval, havendo preparado carinhosamente a ornamentação, a decoração e a illuminação dos seus salões e jardins, afim de que as festas tradicionaes do seu carnaval alcancem o costumeiro exito, dentro do brilhantismo sempre attingido.

Assim, é de prever-se que, preparado como tem sido as suas tradicionaes festas carnavalescas dêem, mais uma vez, a nota de brilhantismo por muitas vezes conseguida.

Já se pódem effectuar, no palacete da rua Santo Amaro, a acquisição de ingressos e reserva de mesas, aos preços do costume.

Batalhas de confetti

A'S ARMAS FOLIOES

HOJE:

Rua Visconde de Figueiredo — Rua Archias Cordeiro.

Octavio Keller, Gratidão, Carivaldo e Pinto Guedes. (Muda da Tijuca).

AMANHA

Rua Felippe Camarão — Rua Santa Luiza — Avenida 28 de Setembro — Rua Barão de Iguatemy — Rua Carolina Machado. — Rua São Clemente (Botafogo)

DIA 5

Avenida 28 de Setembro.

DIA 6

Rua Archias Cordeiro.

DIA 7

Largo da Piedade — Rua Archias Cordeiro — Estação de Marechal Hermes.

DIA 8

Rua Archias Cordeiro.

BATALHA EM BENTO RIBEIRO

Realiza-se hoje, 3 do corrente, em Bento Ribeiro, á rua João Vicente, grande batalha de confetti, organizada por uma firma commercial, offerecida aos moradores da localidade.

Haverá dois grandes premios, sendo um offerecido pela firma acima citada á moça que se apresentar com a melhor fantasia e outro offerecido por uma fabrica de calçados para quem cantar com mais perfeição, a marcha "O teu cabello não néga, mulata".

A commissão organizadora offerece tambem 2 premios ao rancho ou bloco que se apresentar com melhor conjunto.

O julgamento dos candidatos será feito pela commissão das 22 ás 23 horas.

A BATALHA DA RUA NABUCO DE FREITAS

Communicam á Associação Brasileira de Imprensa:

"Rio de Janeiro, 1º de fevereiro de 1932. Exmo. sr. dr. Herbert Moses. Os abaixo assignados, membros da commissão, querendo levar a effeito a admiração e o respeito que têm por v. ex., resolveram organizar uma batalha de confetti na rua Dr. Nabuco de Freitas, a realizar-se no dia 3 de fevereiro, em homenagem a v. ex.. Para que os festejos transcorram com o maximo brilho, esperam que este convite seja attendido por v. ex.

A commissão: Hercule Mauro, Salvador Seda, Joaquim Rodrigues, Francisco Santero, Luiz Leite."

BICADAS

Chantecler esta queimado e com toda a damnação lá vae obra...

NO CASTELLO

Afinal de contas, quem terá razão, no incidente da "Mesa Redonda", do "Castello, a "Guarda" ou os "Independentes"?

Diz o "Pyramidal" que esse negocio de "privativo" não é dentro do salão e, sim, noutras dependencias...

NOS DANCINGS

Tem sido notado nos Dancings a falta do senador Lopes Gonçalves.

Parece que o volumoso senador do Regime Passado, está cuidando de locubrações constitucionaes.

Outros dizem que está preoccupado com sua "fantasia" de 'Gandhi".

Si non é vero...

SOBRE O ASSUMPTO

O DIARIO CARIOCA só se fará representar onde fôr convidado, assim como não aceita convites nem correspondencia por intermedio de agencias, centros ou turmas

Será convidado para secretario da Amea o sr. José da Silva Rocha, pertencente ao Club de Regatas Vasco da Gama

Um prelio inopportuno...

LEONIDAS E O ATAQUE CARIOCA FORAM OS ATTRACTIVOS DO ENCONTRO

Sob os titulos acima os nossos collegas de "A Gazeta" publicaram a seguinte chronica sobre o jogo do Bomsuccesso com o Palestra:

O Palestra resolveu, inopportunamente, violar as férias para effectuar uma partida interestadual, que melhor sorte poderia ter se fosse disputada em época propria.

O gremio alvi-verde deve estar, a estas horas, convencido de que, absolutamente, não valeu a pena ter promovido tal partida, para obter um fraco concurso publico, e expor seus jogadores á canicula, e além do mais alcançar um tão nullo resultado technico.

De facto, apesar do Bomsuccesso ter vencido, por alta contagem, seu ultimo jogo em Santos, não conseguiu despertar interesse algum. O publico mesmo não está disposto a ver neste periodo de férias partidas como a de hontem, jogos emfim que não sejam de cartel, mesmo em se tratando de encontros paulistas x cariocas.

Por isso, apenas umas duas milhares de pessoas, entre socios e... curiosos, se aventuraram a ir ao Parque. Na parte financeira, pois, os disputantes perderam seu tempo, promovendo tal jogo fóra de... época.

O tempo canicular que reinou foi, parece, mais um castigo para os jogadores, por desrespeito aos dascansos, tendo o jogo decorrido sob intenso calor, que talvez somente aos rapazes visitantes tenha agradado... Peor, entretanto, foi o resultado technico para o Palestra, uma derrota por 3 x 1 que veiu, sem duvida, causar pessimo effeito.

O Palestra mandou a campo um grupo de jogadores tirados de todas as suas turmas. O "onze" iniciou o prelio com uma constituição que não sabemos como denominal-a, se quadro juvenil, extra, mixto ou... verzeano. Longe mesmo está de ser comparada á 2ª turma completa. Tudo podia ser, menos o quadro official alvi-verde.

* * *

Cremos, porém, que como tal se apresentou, pois se isso não fosse o Palestra teria feito saber o tempo por intermedio da imprensa. Ahi é que não compreendemos o criterio adoptado pelos dirigentes. Se o "onze" era o official, por que não se alinharam todos os jogadores disponiveis? "Chi lo sá..."

Goliardo, Romeu, Aldo, Cambon estavam presentes, sendo que os primeiros tres entraram em campo desde o inicio e ficaram á margem. Ora, se a direcção esportiva palestrina pretendia que o conjunto fosse formado, totalmente, de recrutas, devia, antes de mais nada, fazer sciencia que o seu quadro extra é o que iria a campo. Assim, vista por esse... prisma, a pugna não iria causar a decepção que causou, por que, convenhamos, entre o quadro official e uma turma extra ha muita differença...

E talvez, os novatos, mesmo vencidos por maior contagem frente a um quadro de boa classe como é o Bomsuccesso, fossem até alvo de muuitos elogios...

Mas o Palestra quiz mandar a campo sua nova rapaziada para constituir um conjunto que póde ser chamado de quadro official só mesmo por pilheria. Vamos ser francos com os palestrinos: o quadro, tal qual jogou hontem nos primeiros 15 minutos, não teria vencido turma alguma da nossa divisão principal e não podia ter vencido tambem ao Bomsuccesso que se não é um esquadrão da Amea tambem não é um "onze" modesto — como, aliás, o demonstrou.

Passados 15 minutos de jogo, e em que a turma palestrina deu absoluta demonstração de inferioridade technica, os dirigentes resolveram modificar o quadro, fazendo entrar Golliardo, Romeu e Aldo, para dar então uma organização bem differente ao conjunto.

A desorientação, todavia, continuou até o fim do tempo, apesar do sacrificio dos tres citados elementos em favor dos seus companheiros, alguns dos quaes, além de novatos, disputaram hontem a sua primeira partida official!

São experiencias que não se devem fazer com tanta pressa... Os valores não se revelam da noite para o dia, e nem ás carradas...

Diremos que o Bomsuccesso, — que no 1º tempo fez apreciavel exhibição, — registrou, depois de modificado o "onze" local, mais dois pontos, tendo quasi sempre commandado a partida.

No 2º tempo, os palestrinos fizeram algo melhor, porque melhor souberam empregar seus esforços. Porém, longe esteve o "onze", em classe, de se mostrar digno de seus prestigios de vice-campeão paulista. E nem de facto, podia ter feito outro resultado, apesar de algumas occasiões perdidas de marcar, pois durante toda a phase esteve mais aggressivo que o adversario.

Não quer dizer que o facto do Palestra ter vencido a 2ª phase, deixou o campo com muitas honrarias. Essa vantagem vae mais devido aos esforços de alguns jogadores do que propriamente a um bom jogo technico do quadro.

O Bomsuccesso baixou no segundo periodo, não demonstrando mais possuir aquelle bom entendimento entre os avantes, como succedeu no 1º tempo, quando chegou até a fazer academia.

Leonidas e a actuação collectiva da vanguarda visitante foram os melhores attractivos do prélio. Contra uma defesa fragil, os avantes cariocas fizeram uma bella exhibição, praticando correctamente o jogo de passes rapidos, precisos e habeis no desmarcar, sem abusar das fintas, ou mesmo de jogo pessoal. Se mais não fizeram, foi porque se preoccuparam demasiadamente em trocar a bola, querendo chegar assim até ao arco.

Leonidas teve, afinal, seu dia de destaque em S. Paulo. Fez, hontem, uma partida excellente. Apresentou todas as virtudes de um avante de alta classe. Rapidez, intelligencia, concepção de jogadas, astucia e bôa pontaria, com shoot certeiro e agudo. Deu vida ao ataque, que obedeceu á sua direcção. Marcou dois tentos de "az".

Gradin foi o melhor, depois de Leonidas, bem secundados ambos pelos demais. Quando o quadro esteve no ataque no 1º tempo, a defesa soube tambem se manter com bons meritos, empenhando-se em tactica offensiva.

No 2º periodo, em que o andamento da partida não foi o mesmo, o quadro já não se apresentou como no tempo inicial, deixando de exhibir aquelle optimo jogo combinado ante a defesa mais forte dos contrarios, e por isso suas capacidades technicas ficaram de muito diminuidas. Mostrou-se, porém, forte na defesa, não deixando propriamente fazer com que o dominio contrario tomasse vulto, como de facto não tomou. Poude o Bomsuccesso, mantendo-se com a rectaguarda e médios equilibrados, garantir sem muito perigo sua victoria.

E', emfim, o quadro de Leonidas um bom conjunto, capaz mesmo de fazer melhor figura daquella de hontem. Seu ponto alto é o ataque, de bôa classe. A linha média e a defesa não possuem grandes figuras, mas, collectivamente, tem bom valor.

No Palestra, se houve algum destaque, este foi individual. Romeu, Goliardo, Aldo e Adolpho foram os que mais esforços dispenderam para não tornar mais apagada a figura do quadro. Adolpho jogou algo "pesado" no 2º tempo.

Os elementos mais desastrados foram Garcia e Gori. Quanto aos demais, trabalharam dentro de suas possibilidades. Rapazes novatos que são, jogaram ás vezes regularmente.

* * *

Os directores do Bomsuccesso tiveram um gesto antipathico quando, antes de ter inicio o 2º tempo, não quizeram que o Palestra fizesse outras substituições.

Estranhamos que assim procedessem os dirigentes de um club que faz parte de uma entidade cujas leis permittem substituições á vontade, mesmo em partidas officiaes.

Ora, hontem, jogava-se amistoso, um prélio mesmo de segunda ordem e não compreendemos o porque daquelle gesto, que aliás o publico o recebeu como sendo uma falta de delicadeza dos mentores visitantes.

Leilão de Penhores
AMANHA 4 DE FEVEREIRO DE 1932
Vianna, Irmão & Cia.
RUA PEDRO 1.º Ns. 28 E 30
(Antiga Espirito Santo)

A victoria de Italo, segundo os nossos collegas de "A Gazeta"

Italo Hugo

Assim diz o confrade paulista:

"Italo Hugo, na luta que fez contra o francez Ledoux, demonstrou, nada mais, nada menos, sua inferioridade frente áquelle pugilista, que lutou com superioridade physica e technica. Este fez uma bella demonstração: energia, calma e decisão. Aquelle, uma exhibição cheia de temores e de indecisão, deixando-se, por isso, dominar por completo pelo adversario. Nos 1º, 2º e 3º assaltos, Ledoux dominou francamente e nem uma só vez foi golpeado, sequer. No 4º assalto, Italo reagiu, mas foi contido pelo adversario. Nos 5º e 6º assaltos, novo dominio, nova superioridade do francez que, quasi, poz knock-out o nosso pugilista. Teve sorte, no entanto, Italo. No 6º assalto o francez fractura uma das mãos e foi obrigado a desistir. Foi assim a victoria de Italo Hugo.

Loffredo, o valente paulista, appareceu-nos, sabbado, no tablado da avenida S. João, tão perfeito como nunca. Fez a melhor luta de sua actividade pugilistica. Foi a exhibição que salvou e valeu por todo o espectaculo. De Johannes Toom é bastante dizer que nunca, aqui, foi tão duramente castigado, a ponto de se tornar irreconhecivel.

Ao Loffredo, pois, um bravo."

Confederação Brasileira de Desportos

ASSEMBLEA GERAL EXTRAORDINARIA

De ordem do presidente e nos termos das leis em vigor, são convidados os srs. delegados das entidades filiadas a esta Confederação a se reunirem em Assembléa Geral Extraordinaria, na séde social, á rua Sete de Setembro n. 209, 5º andar, ás 20 horas, hoje, com a seguinte ordem do dia:

a) eleição de cargos vagos no Conselho de Julgamentos;

b) designação de um membro da assembléa para a Commissão Especial de reforma nos Estatutos;

c) interesses sociaes.

Sport Club Iguassu'

A NOVA DIRECTORIA

Na ultima reunião do Conselho Deliberativo do S. C. Iguassu', foram eleitos a Directoria e o Conselho Fiscal para o periodo administrativo de 1932-33, cuja posse realizou-se em 31 do mez findo, os quaes ficaram assim constituidos:

Directoria: Presidente — coronel Nicolau Rodrigues da Silva; vice-presidente — Norival Chaves; 1º secretario — João Baptista Chagas; 2º secretario — Luiz Martins do Amaral Netto; thesoureiro — Gumercindo Bouças.

Conselho fiscal: Luiz Baptista de Barros, Abilio Gonçalves e J. A. Mattos.

CONSELHO DELIBERATIVO DO S. C. IGUASSU' PARA O PERIODO ADMINISTRATIVO 1932-34

Pharmaceutico Sebastião Herculano Mattos — presidente; Hyppolito Paquelé — negociante e proprietario; Gentil de Carvalho — funccionario do Estado — vice-presidente; Pantaleão Rinaldi — negociante; Murillo Augusto Esteves Costa, escrevente — secretario; Ernesto Moreira — negociante; Amaro dos Passos — negociante; Elpidio Gonçalves Araujo — representante da Casa Pratt; Manoel Silva — negociante; Francisco Penha Vilella — dentista; Joaquim José Moraes — funccionario federal; Jarbas Cordeiro — academico; Elias José Tavares — negociante; José Baroni — negociante; Ventura Moreira — negociante; Athayde Pimenta — academico; Julio Rabello Guimarães — negociante; José Moreira — negociante; Bernardino Augusto Martins — negociante; Edmundo Lopes — negociante.

Leme Hockey Club

Da secretaria do [illegible] Hockey Club, recebemos o [illegible] nente para 1932.

Gratos.

Interessante festa patrocinada pelo Leme Hockey Club

CORRIDAS E PROVAS DE HABILIDADE

O sport que vem se tornando popularissimo na Paulicéa, o Hockey, está egualmente tomando impulso entre nós, contando já com milhares de adeptos.

O rink de Copacabana tem sido ultimamente palco de competições interestaduaes entre cariocas e paulistas, partidas que têm levado grandes assistencias ao magnifico local.

Com os folguedos carnavalescos, a direcção do Leme Hockey Club planejou umas competições interessantes.

Na noite de sexta-feira se realizarão no Rink Copacabana, no Tunnel Novo, os seguintes torneios que terão inicio ás 21 horas e para os quaes as respectivas inscripções já estão abertas:

1º — treino de "hockey" pelo team infantil, composto de 12 garbosos garotos, filhos de distinctas familias do bairro, e cujo treino será em 2 tempos de 15 minutos cada um;

2º — corrida raza de 500 metros, para senhorinhas;

3º — corrida raza de 1.000 metros, para cavalheiros;

4º — corrida de cigarros, para senhorinhas e cavalheiros;

5º — corrida de batatas, para senhorinhas;

6º — corrida de revezamento de 2.400 metros, reservada para socios do Leme Hockey Club.

Estão sendo dados os passos necessarios para que a festa seja abrilhantada com o comparecimento de uma das jazz-bands mais em voga neste carnaval de 1932.

Federação de Tennis do Rio de Janeiro

A directoria da Federação de Tennis do Rio de Janeiro está convocando os representantes dos clubs filiados e dos socios contribuintes para a Assembléa Geral Ordinaria a realizar-se amanhã, em 2ª e ultima convocação, ás 21 horas, na séde da Federação, para conhecer do relatorio da directoria relativo ao anno de 1931 e do parecer da Commissão Fiscal.

Na Central do Brasil

VARIAS NOTICIAS

A Central do Brasil em virtude do trafego mutuo, tem estado em correspondencia com a S. Paulo Railway. Até agora não houve perturbação nenhuma no trafego da nossa principal ferrovia, onde o pessoal se tem mantido dentro da ordem e da disciplina.

— O director da Central do Brasil approvou os horarios para serem postos em execução nos dias de carnaval, segundo nota que demos ha dias.

Os horarios sem augmento de trens para os passageiros de suburbios da bitola larga e estreita, para os expressos da bitola larga e para os trens do ramal da Rio d'Ouro, foram impressos e serão affixados em todas as estações.

Os trens da Therezopolis não soffreram alteração.

— O director da Central do Brasil expediu duas circulares sobre as concessões de férias, ao pessoal titulado e jornaleiro, e sobre o abono que os referidos funccionarios têm direito. Essas circulares que são de ordem interna para o serviço, determinam aos chefes de serviço a maneira de agir quanto á concessão desses favores da lei.

— Foram tornados sem effeito os talões de "passes" da E. F. Therezopolis, passando esse serviço a ser controlado pela Central do Brasil.

As relações de passes sem abatimento de 75 % serão processadas como na nossa principal ferrovia.

O abatimento de 75 %, não se applica ao trecho de Barão de Mauá a Mauá, pois, pelo contrato em vigor a renda pertence á Leopoldina.

— O director da Central do Brasil determinou que uma vez que seja cedido uma casa a um empregado da Central do Brasil, esteja presente um inspector da linha, afim de assignar o termo de entrega e anotar todas as bemfeitorias existentes e necessidades dos immoveis.

— O director da Central do Brasil autorizou o registro das consignações em folhas de pagamento á Associação Geral de Auxilios Mutuos, visto a reefrida sociedade estar de accordo com o decreto numero 20.782.

— O director da Central do Brasil resolveu que nas estações de Ponte Nova, Porto Novo, Juiz de Fóra, e Mathias Barbosa, poderá ser permittido em parte, o carregamento em vagões completos, dispensando cobrança da taxa respectiva.

O embarcador deve ser avisado e após seis horas desse aviso, caso não seja attendido a Central deve fazer o carregamento por sua conta cobrando a taxa de lei.

UM NOVO INVENTO BRASILEIRO — O EXITO DA EXPERIENCIA

Realizou-se hontem a experiencia de um novo apparelho idealizado pelo operario brasileiro, Osmar Cataldi, que actualmente exerce o cargo de mestre das officinas do Deposito de Alfredo Maia, Linha Auxiliar.

O apparelho, denominado "Pulverizador Central do Brasil" é para abastecer de oleo combustivel ás locomotivas da Central do Brasil.

As experiencias foram coroadas de exito, e feitas na locomotiva 1089 do trem SUA 49, entre as estações de Alfredo Maia e Pavuna.

O inventor foi muito felicitado pelos chefes de serviço.

S A L A

Aluga-se uma, de frente, bem mobiliada, em casa de pequena familia, a senhor distincto, de preferencia do commercio. Rua Almirante Balthazar, 17 — Largo da Gloria.

LIVRARIA ALVES
[illegible]
RUA DO OUVIDOR, 166

YOLANDA
Nº 500
CIGARRO NOVO
Preço 500 Reis

Cia. SOUZA CRUZ

O "GYMNASIO MADUREIRA" VAE INSTALLAR, EM PIEDADE, UM GRANDE ESTABELECIMENTO DE ENSINO

A pedido de numerosos estudantes do populoso suburbio de Piedade, o "GYMNASIO MADUREIRA" resolveu installar, ali, grande estabelecimento de ensino, em optimo local, dispondo de excellente material pedagogico e selecto corpo docente.

As matriculas poderão ser requeridas, desde já, em qualquer um dos departamentos do "GYMNASIO MADUREIRA", dispensadas as taxas de inscripção, em todos os cursos, para os alumnos que se matricularem durante o mez de Fevereiro.

CURSOS: — Primario, Admissão, Seriado, Commercial, Dactylographia, Tiro, Admissão ás Escolas de Aviação Militar, Aviação Naval, etc.

MATRIZ: — Rua Carolina Machado, 206 e 206-A — Madureira
FILIAL: — de Jacarépaguá, Rua Candido Benicio, 63 a 71 — Jacarépaguá

CURSO VESTIBULAR: — Rua Buenos Aires, 230-2.º andar

A Directoria publicará, opportunamente, o local das novas installações, que depende, apenas, de approvação da planta do predio, pelo Departamento Nacional do Ensino.

Indicador Profissional

Dr. Alvaro Moutinho
Doenças dos rins, bexiga, prostata etc. Cura rapida, sem dôr da GONORRHE'A aguda ou chronica e suas complicações no homem e na mulher. prostatites, cystites, orchites, inflammações do utero, ovarios, etc. Tratamento pela electricidade. Diathermia, Darsonvalização, Ozonothermia, Estreitamento da Urethra, IMPOTENCIA.
8 ás 18 — Buenos Aires, 77-4º

Clinica Medico-cirurgica
Dr. Americo Caparica.
Consultorio: Rua Visconde do Rio Branco, 31 (sobrado).
DIARIAMENTE DAS 3 A'S 7 HORAS.
TELEPHONE: 2—2949.
Residencia — Rua Riachuelo, 56
TELEPHONE: 2—7804.

DENTADURA desde 60$:
Corôa e bridge por preços populares — Perfeição completa.
ORÇAMENTO GRATIS
Facilita-se o pagamento —::—
30 annos de pratica. Instituto Especial da Prothese Dentaria.
79 — RUA BUENOS AIRES — 79
Diariamente das 8 ás 19 horas

DR. JOSE' DE ALBUQUERQUE
DOENÇAS SEXUAES NO HOMEM
Diagnostico causal e tratamento da **IMPOTENCIA** em moço, Rua Carioca, 22. De 1 ás 6.

DR. DUARTE NUNES
Orgãos genito-urinarios (ambos os sexos). Gonorrhéa e suas complicações. Hemorrhoides e hydrocelle, sem dôr e sem operação — São Pedro, 64, 8 ás 18 horas.

DR. APRIGIO DOS ANJOS
ADVOGADO
RUA DA QUITANDA, 47
2º andar — Sala 11
Telephone 4-5485

Dr. Andrade Netto — Medico Partos.
Clinica de senhoras e vias urinarias. Das 16 ás 20 horas, diariamente: consultorio: rua da Assembléa, 28-30, 1º, salas 10 e 11. Telephone 3-3401. Residencia, Telephone 8-0881.

CASA DE SAUDE
DA ASSOCIAÇÃO DOS CONSTRUCTORES CIVIS
Rua do Senado n. 213 — Tel: 2-0969
Director, Dr. Julio Pinto Brandão, Cirurgia em geral, especialmente cirurgia do ventre, e vias urinarias, fracturas e apparelhos.
Aberta á clinica de todos os senhores medicos.
RAIOS X SOB A DIRECÇÃO DO DR. VICTOR CÔRTES.
PREÇOS MODICOS.

Advogado
ROBERTO LYRA
PATROCINIO DE CAUSAS MEDIANTE CONTRATO
Ed. "Jornal do Commercio" 1.º, S. 106, 4-5982 — 16 ás 19.

Dr. Luiz França
TRATAMENTO EXCLUSIVO DA
TUBERCULOSE
C. SAUDE S. THEREZINHA
Av. 28 Set. — Das 15 ás 18 hs.

CASA DE SAUDE SÃO SEBASTIÃO
RUA BENTO LISBOA, 160.
Situada no local mais aprazivel desta cidade — Aberta á clinica de todos os senhores medicos. — OPERAÇÕES E PARTOS — Pavilhão especial para convalescentes — REGIMENS ALIMENTARES — DUCHAS — RAIO X — RAIOS ULTRA-VIOLETA. — Diaria desde 15$000. — Direcção: Luiz Simões Corrêa, director dr. Alcides Senra, director medico.
TELEPHONE: 5-4001 — 5-4002.

DR. SAMPSON F. PINTO
Doenças das vias genitaes e urinarias
Gonorrhéa complicações, SYPHILIS
Rua Uruguyana n. 27-1º.
Das 9 ás 18 horas Tel.: 2-5676

Loterias

Loteria do Estado de S. Paulo

E' o seguinte o resultado dos principaes premios da extracção de 2 de fevereiro de 1932:

3367	100:000$000
8623	10:000$000
4264	3:000$000
9463	1:500$000
14623	1:500$000
6613	1:000$000
8706	1:000$000
11634	1:000$000
3354	500$000
16488	500$000

Loteria do Estado de Matto Grosso

E' o seguinte o resultado dos principaes premios, da extracção de 1 de fevereiro de 1932:

24664	30:000$000
3441	30:000$000
0682	6:000$000
13314	5:000$000
4566	3:000$000

NA SIBYLLA

PARA HOJE

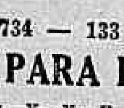

734 — 133 — 519 — 620

PARA INVERTER

—x—x—x—x—x—x—x—

8-9-2-3-6

—x—x—x—x—x—x—x—

5451 — 6349 — 3765 — 5665

RESULTADO DE HONTEM

Antigo—Cobra	3.835
Moderno—Avestruz	402
Rio—Aguia	408
Salteado—Coelho, g.	10
2º premio—Burro	9.911
3º premio—Veado	6.394
4º premio—Peru'	5.376
5º premio—Touro	8.884

JERONYMO.

:: T U R F ::

Registro Turfista

O tratador de um animal não é obrigado a informar, mesmo aos seus melhores amigos, qual o estado de preparo do seu pensionista.

Entendemos a questão ainda com mais rigor, isto é, deve elle recusar-se a qualquer detalhe sobre os parelheiros aos seus cuidados, evitando que os aproveitadores possam muitas vezes prejudicar uma boa opportunidade para os proprietarios que gostam de apostar.

Os jockeys, encarregados dos aprontos, estes, então, não devem revelar o que sabem, obrigados a completo silencio, porque elle é um elemento beneficiado e uma palavra só seria o sufficiente para transtornar todos os calculos do que se chama em corridas uma "tacada".

Justificamos plenamente esse desejo de muitos proprietarios. Um animal manco, em cura difficil durante longos mezes, trazendo para o seu dono consideraveis gastos, póde e deve ganhar sem que ninguem saiba. E' um modo de diminuir despezas e uma vantagem merecida para quem com persistencia soube trabalhar e fazer jus a essa recompensa.

Mas, si o tratador não é obrigado a informar como está o seu pensionista, tambem não tem elle o direito de espalhar, entre os que nada lhe perguntam, que o animal a seu cargo não vae provavelmente correr, porque está sentido de um tendão, ou que será dirigido por um simples aprendiz, quando esse mesmo animal anda em optimas condições, com um triumpho quasi assegurado e a sua direcção confiada a um optimo profissional.

Essa attitude é que não nos parece regular.

O papel da imprensa ainda não foi bem comprehendido por muita gente, mesmo por aquelles que, nas horas vagas, procuram fazer qualquer coisa para os jornaes.

Ella orienta o publico, põe em destaque os verdadeiros merecimentos alheios, exalta os profissionaes esforçados, faz distincção de pessoas, mas, infelizmente, ainda não teve meios de evitar a publicação de algumas notas menos verdadeiras, como são tambem os proclamados escrupulos de certos individuos.

Associação de Chronistas Desportivos

Com o resultado da ultima reunião do Jockey Club, passou a ser a seguinte a classificação dos dez primeiros collocados nos concursos abaixo:

TAÇA OLIVAL COSTA

1—Avelino Dias .. .. .. 21—31
2—Carlos Carvalho .. .. 16—30
3—Raphael Aflalo .. .. 16—23
4—J. A. Campos .. .. .. 18—27
5—H. Campista .. .. .. 15—27
6—Alberto Smith .. .. 19—26
7—Augusto Bastos .. .. 16—26
8—José Calmon .. .. .. 14—26

Records: de rateios de 1º logar (144$100) — José Calmon.

TAÇA A. C. D.

1—Abelardo Alves .. .. 20—29
2—Aggeu de Souza .. .. 19—28
3—Domingos Iorio .. .. 18—27
4—Arthur Gerhard .. .. 19—26
5—Romeu Feital .. .. 18—25
6—Lindolpho Ribeiro .. 17—25
7—Oscar Ribeiro .. .. 16—25
8—Octavio S. Jorge .. .. 14—23

Records: de rateios de 1º logar (144$100) — Jayme Cunha; de rateios de duplas (219$400) — Domingos Iorio.

MENSAL (Final)

1—Carlos Carvalho .. .. 16—30
2—Redontable .. .. .. 16—29
3—Uegga .. .. 18—28
4—Alberto Smith .. .. 19—26
5—J. Calmon .. .. .. 14—26
6—Oscar Medeiros .. .. 16—24
7—F. Calmon .. .. .. 15—22
8—Samuel Babo .. .. .. 17—21

Jockey Club

RESOLUÇÕES DA COMMISSÃO DIRECTORA DE CORRIDAS

Em sessão realizada hontem, pela Commissão Directora de Corridas, para julgamento da ultima reunião, foram tomadas as seguintes resoluções:

a) — Enviar um memorandum ao jockey Domingo Suarez, declarando-lhe ter sido annotada, para apreciação posterior, a carreira feita pelo animal Palospavos, no dia 24 de janeiro ultimo, sob sua direcção;

b) — Enviar um memorandum ao tratador Claudio Rosa, chamando a sua attenção sobre as carreiras feitas pelos animaes Ultraje e Kandjar, que haviam sido retirados nas corridas de 17 e 24 de janeiro ultimo, a pretexto de estarem sentidos;

c) — Chamar á secretaria, hoje, ás 18 horas, o jockey Carmelo Fernandez;

d) — Ordenar o pagamento dos premios.

C. Gomes regressou hontem

A' bordo do vapor "Highland Brigade", regressou hontem, de Montevidéo, o jockey Celestino Gomes.

O profissional uruguayo acha-se em sua terra natal, em visita á pessoa de sua familia.

Ben Hur á venda

Acha-se á venda, para a reproducção, o cavallo Ben Hur, optimo elemento, principalmente, para a cruza do meio sangue.

Esperando a quéda no 5 A

O jockey Pedro Baptista espera tão sómente o levantamento do artigo 5-A, para embarcar para Porto Alegre, onde pretende voltar á sua profissão.

VENDE-SE uma casa a prestação de 170$000 ao mez, como se fosse aluguel, na Travessa João de Mattos n.º 55 — Quintino Bocayuva.

A assembléa de hontem no Jockey Club

REFORMADO O ARTIGO 56 DOS ESTATUTOS QUE IMPEDIA A FUSÃO

Estava annunciada para hontem, ás 13 horas, a assembléa geral extraordinaria do Jockey-Club, para o fim de ser alterado o artigo 56 dos estatutos da Sociedade.

A sessão foi aberta pelo dr. Linneo de Paula Machado, presidente da veterana, que pediu a indicação de um dos socios para dirigir os trabalhos. Foi, então, indicado, com approvação unanime, o dr. Herbert Moses que, depois de agradecer a proposta feita pelo dr. Adhemar de Faria, convidou para secretarios os drs. Alvaro Werneck e Jayme Lopes do Couto.

Em seguida declarou que a reunião fôra convocada para a reforma do artigo 56 dos estatutos, procedendo a leitura da seguinte proposta da directoria:

Accrescente-se ao art. 56:

2º — A todo tempo poderá a assembléa geral deliberar com a presença minima de 200 socios a fusão da sociedade com outra de fins identicos;

3º — Poderá outrosim a assembléa delegar poderes á directoria para negociar as condições da fusão, sujeitando-as afinal á ratificação da assembléa geral convocada especialmente para tal fim.

Depois do dr. Alberto Cruz Santos ter pedido uma explicação, o dr. Adhemar de Faria forneceu á assembléa amplas informações sobre a alteração suggerida, cujo fim era tão sómente permittir que a sociedade pudesse realizar a fusão com o Derby-Club, conforme proposta já aceita pelos socios dessa instituição.

A assembléa approvou unanimemente as modificações.

Depois, o dr. Fernando Magalhães solicitou o comparecimento de todos os presentes á assembléa de depois de amanhã, na qual se resolverá definitivamente a fusão das duas entidades turfistas cariocas.

Por indicação do dr. Linneo de Paula Machado foi approvado um voto de louvor á mesa pelo modo porque dirigiu os trabalhos, encerrando-se a sessão com os agradecimentos da presidencia.

Um lote paranaense

O criador Paulo Dietzsch telegraphou hontem, ao jockey-tratador Alberto Feijó, solicitando o preparo de seis boxes para a cavalhada paranáense que aqui chegará em principios de março.

JOCKEY - CLUB

Assembléa geral extraordinaria

(2.ª convocação)

De ordem do sr. presidente, convido os srs. socios effectivos para se reunirem em assembléa geral extraordinaria (2.ª convocação) na séde social á Avenida Rio Branco, 193, sexta-feira, 5 de fevereiro proximo, ás 13 horas, para deliberar sobre as bases da fusão das duas sociedades Derby-Club e Jockey-Club.

Rio de Janeiro, 25 de janeiro de 1932.

ADHEMAR DE FARIA
Secretario

Os victoriosos deste anno

ANIMAES	
Funchal, 3 i e 2 v......	10:000$
Universo, 4 i e 2 v......	8:880$
Enitram, 3 i e 2 v......	8:800$
Fineza, 3 i e 2 v......	8:600$
Zeppelin, 3 i e 2v......	8:080$
Deiva, 2 i e 2 v......	8:000$
Nada Menos, 4 i e 2 v..	6:600$
Xangô, 3 i e 1 v......	6:100$
Garibaldi, 4 i e 1 v......	5:600$
Orgia, 4 i e 1 v......	5:600$
Palospavos, 4 i e 1 v......	5:600$
Solteirona, 1 i e 1 v......	5:000$
Ultraje, 1 i e 1 v......	5:000$
Sun God, 4 i e 1 v......	5:000$
Facelia, 2 i e 1 v......	4:800$
Venus, 2i e 1 v......	4:800$
Andalick, 3 i e 1 v......	4:800$
Macá, 4 i e 1 v......	4:600$
Monarcha, 4 i e 1 v......	4:200$
Blue Star, 3i e 1 v......	4:160$
Germania, 4 i e 1 v......	4:080$
Urubá, 3 i e 1 v......	4:000$
Valence, 1 i e 1 v......	4:000$
Velasquez, 1 i e 1 v......	4:000$
New Star, 2 i e 1 v......	4:000$
Póde Ser, 2 i e 1 v......	4:000$
Itapemirim, 4 i e 1 v......	3:600$
Eparade, 2 i e 1 v......	3:600$
Jó, 2 i e 1 v......	3:100$
Salvarepa, 2 i e 1 v......	3:060$
Brasil, 3 i e 1 v......	3:060$
Zorron, 1 i e 1 v......	3:000$
Ventania, 1 i e 1 v......	3:000$
Ganadera, 4 i e 1 v......	3:000$

i — inscripções.
v — victorias.

Salfate em viagem

Acompanhando seu filho José, que esteve gravemente enfermo, seguiu, hontem, para Caxambu, o jockey J. Salfate, primeira monta do stud Paula Machado.

Alli deixando sua familia, o profissional chileno embarcará para São Paulo, onde já apparecerá na reunião do dia 14.

Para Porto Alegre

O potro Kitamar está de viagem marcada para Porto Alegre, afim de tomar parte nas reuniões da Protectora do Turf.

Quando lhe aconselharem

a fazer uso da QUINA PETROLEO, exija que seja Soberana, que tenha caixa amarella, rotulo azul claro, letras pretas. Não sendo assim, não é legitima.

LOTERIA DE MATTO GROSSO

Nossa Senhora Apparecida

DIA 5

2 Premios de .. 30:000$000
Bilhete inteiro .. 7$500
Fracção .. .. .. 1$500

DIA 12

2 Premios de .. 100:000$000
Bilhete inteiro .. 25$000
Fracção .. .. .. 2$500

A DESDITA DO CONSTRUCTOR

FOI ROUBADO E, AINDA POR CIMA, MALTRATADO PELO INVESTIGADOR!

Chamado, no começo do mez findo, para executar uns concertos no predio n. 45 da rua Candido Mendes, o constructor Manoel Ferreira alli compareceu com a sua turma de operarios. Para iniciar os serviços, o constructor tirou o casaco e pendurou-o num dos commodos da casa. Quando terminou as suas medições, teve uma cruel decepção. E' que mãos solertes lhe haviam surrupiado a carteira e um relogio de ouro.

Queixou-se a victima ás autoridades do 13º districto policial, que prometteram agir.

Ha dias, o constructor voltou á delegacia, para pedir noticias das diligencias.

Soube, então, que as mesmas estavam a cargo do investigador Gaggiano. Procurou o policial. Mas logo se arrependeu porque, italiano do sul, o investigador em apreço tem o sangue quente. E não está para amolações quando faz calor, tanto assim que recebeu o queixoso com quatro pedras nas mãos, proferindo ameaças.

Em vista do acontecido, o constructor Manoel Ferreira procurou as autoridades da 4ª delegacia auxiliar, para renovar, sem riscos, a sua queixa.

O caso da tentativa de assassinio contra o sr. Bergamini

O JUIZ ACHOU DE "NENHUMA IMPORTANCIA OS FACTOS EM QUE SE VIU ENVOLVIDO O DENUNCIADO"...

Pelo juiz da 6ª Vara, foi hontem, absolvido José dos Santos Silva, sendo expedido, immediatamente, o alvará de soltura.

José dos Santos, no dia 24 de outubro de 1930, tentou assassinar o então deputado Adolpho Bergamini, contra quem disparou, á queima-roupa, dois tiros de revólver, não tendo logrado realizar o seu desejo em virtude da energica reacção do illustre politico carioca.

O sr. Bergamini, porém, apesar de ter recebido varios ferimentos, negou-se, cavalheirescamente, a submetter-se a corpo de delicto.

O juiz na sua sentença achou falta de elementos caracteristicos dos ferimentos necessarios ao denunciado, tentativa de homicidio e ferimentos leves, accrescentando: "Tenho mesmo como de nenhuma importancia os factos em que se viu envolvido o denunciado e presumo que só por ostentação de uma força de autoridade excessiva, sem apoio na lei, se tomou o tempo á justiça com semelhante processo e se mantem na prisão individuo sem culpa formada!".

E' amanhã a "RAINHA

DAS

LOTERIAS"

(Loteria de Sergipe)

(Conc.: Angelo M. La Porta & C.)

100 CONTOS

Int. 25$. Dec. 2$500

Hospital da Cruz Vermelha Brasileira

ESPLANADA DO SENADO

Serviços de medicina e cirurgia geral, partos e gynecologia, olhos, ouvidos, nariz e garganta, pelle e syphilis, vias urinarias, proctologia, apparelhos e massagens, clinica de crianças, Raios X, diathermia, alta frequencia, ultra-violeta e laboratorio de analyses clinicas.

Quartos de 1.ª e 2.ª classes e enfermarias geraes para indigentes. Attende diariamente a grande numero de necessitados. Medico permanente. Ambulatorios aberto das 8 ás 12 horas. Aceita qualquer donativo que lhe auxilie a obra caridosa.

Dr. Brandino Corrêa

Molestias do apparelho Genito-Urinario no homem ou na mulher — OPERAÇÕES — Utero, ovarios, prostata, rins, bexiga, etc. Cura rapida por processos modernos sem dôr da

GONORRHE'A

e suas complicações: — Prostatites, orchites, cystites, estreitamentos, etc. Diathermia. Darsonvalização. R. Republica do Peru' n. 23, sob. das 7 ás 9 e das 14 ás 18 horas. Domingos e feriados das 7 ás 9 horas

JACARÉPAGUA'

Fazenda da Taquara

Illmo. Sr. — Cumprimentos — Levo ao vosso conhecimento que por escriptura lavrada em 13 de Fevereiro de 1931, no livro n.º 205, fls. 13, no cartorio do 16.º officio desta cidade, constitui meu bastante e exclusivo procurador o BANCO DE CREDITO TERRITORIAL, com séde á rua 1.º de Março, 82, para administrar a minha propriedade denominada "Fazenda da Taquara", outorgando-lhe todos os poderes necessarios ao exercicio desse mandato, inclusive os de vender os respectivos terrenos, bemfeitorias, aforar, arrendar, fazer accordos e transigir, receber o preço das alienações, foros, laudemios, arrendamentos, alugueis, premios, etc.

Em consequencia, solicito-vos o obsequio de procurardes a Directoria do mesmo Banco para entendimento e solução de qualquer interesse que tenhaes ou que venhaes a ter ligado ao assumpto desta carta.

Minhas cordiaes saudações

(a) BARONEZA DA TAQUARA

COMPANHIA NACIONAL DE NAVEGAÇÃO COSTEIRA

SUL

ITAPAGE'

Sáe amanhã, quinta-feira, 4 do corrente, ás 14 horas: para

SANTOS, sexta-feira, 5
RIO GRANDE, domingo, 7
PORTO ALEGRE segunda-feira, 8

ITASSUCÊ

Sáe quarta-feira, 10 do corrente, ás 10 horas, para:

SANTOS, quinta-feira, 11
RIO GRANDE, domingo, 14
PELOTAS domingo, 14
P. ALEGRE, segunda-feira, 15

NORTE

ITANAGE'

Sáe quinta-feira, 11 do corrente, ás 10 horas, para:

VICTORIA,	sexta-feira, 12
BAHIA,	domingo, 14
MACEIO',	segunda-feira, 15
RECIFE,	terça-feira, 16
CABEDELLO,	quarta-feira, 17
NATAL,	quinta-feira, 18
FORTALEZA	sexta-feira, 19
S. LUIZ,	domingo, 21
BELEM,	segunda-feira, 22

AVISO — A companhia recebe cargas e encommendas até a vespera da saida de seus paquetes até ás 16 horas, pelo armazem 13. — Valores pelo Escriptorio Central até ás 16 horas da vespera da saida de seus paquetes. Os paquetes de passageiros dipõem de camaras frigorificas. — Para passagens: Av. Rio Branco n. 20, loja, telephone: 3-3433 — Para fretes Av. Rio Branco n. 20, telephone: 4-1726. — Armazem 13 do Cáes do Porto, telephone: 4-3374 — Armazem 13 A, Av. Rodrigues Alves n. 303, telephone: 4-5072 — Para mais informações no Escriptorio Central, Av. Rodrigues Alves n. 303. Telephone: 3-1900.

A guerra no Extremo-Oriente

Os Estados Unidos e a Inglaterra offereceram seus bons officios aos governos de Tokio e Nankim para solução do conflicto — A attitude das potencias — Na Liga das Nações — A situação em Nankim — Outras notas

TOKIO, 2 (Havas) — Annuncia-se que, de accordo com instrucções dos respectivos governos, os embaixadores da Grã Bretanha e dos Estados Unidos, visitarão á tarde, o ministro dos Negocios Estrangeiros sr. Yoshizawa, junto ao qual insistiriam pela elaboração de planos para a regulamentação pacifica da pendencia com a China e a amistosa discussão do caso de Shanghai.

Ao que corre, tambem os ministros dos Estados Unidos e da Inglaterra, na China, receberam instrucções para effectuar identica "démarche" junto á chancellaria de Nankim.

Para defesa de Shangai

WASHINGTON, 2 (Havas) — Está confirmado que a França e a Italia, informaram officialmente os Estados Unidos, de que cooperariam com as outras potencias pela defesa de Shanghai.

Fiel a Washington

MEXICO, 2 (Havas) — O "Excelsior", em commentario á crise do Extremo Oriente, declara que, si a situação se aggravar, o Mexico se conservará fielmente alliado aos Estados Unidos.

Gravidade indisfarçavel

GENEBRA, 2 (D. C.) — O sr. André Tardieu, chefe da delegação franceza, abrindo os trabalhos do Conselho da Sociedade das Nações, justificou a ausencia do sr. Paul Boncour, a quem substituia na presidencia, e declarou que a presente reunião fôra convocada á ultima hora, a pedido do representante do imperio britannico, ao qual, em seguida, deu a palavra.

O sr. Thomaz, ministro dos Dominios e chefe da delegação ingleza, pronunciou, então, um importante discurso, no qual affirmou que o governo do Reino Unido entende não ser possivel que se mantenha a actual situação do Extremo Oriente, cuja gravidade é indisfarçavel.

De mal a peor

SHANGHAI, 2 (Havas) — A situação em Nankim continua a aggravar-se. O pessoal do Ministerio dos Negocios Estrangeiros, deverá deixar hoje, á tarde, a séde da pasta. Os consules dos Estados Unidos e da Inglaterra, ainda não providenciaram, entretanto, para a retirada dos residentes dos respectivos paizes. As autoridades japonezas estão empenhadas em evacuar, até a proxima sexta-feira, todas as mulheres e crianças de nacionalidade nipponca.

Criticas severas

LONDRES, 2 (Havas) — Os jornaes criticam severamente a acção dos japonezes em relação a Shanghai.

O "Daily Herald" diz que a Sociedade das Nações está no dever de intervir energicamente em favor da paz, e accrescenta que, caso o Japão quizesse effectivamente desafiar Genebra, cabia ao instituto internacional recorrer a outras medidas para fazer-se respeitar.

O mundo está ameaçado

O "News Chronicle" applaude a acção concertada das potencias, cuja opportunidade encarece, e, em seguida, observa — "Está provado que o Japão não dá importancia aos protestos isolados. E', por outro lado, evidente que, no ponto a que já chegou o incidente, póde, de um momento para outro, verificar-se um incidente inevitavel que provoque a explosão. O mundo está ameaçado de uma catastrophe, que aos homens de Estado cumpre prevenir."

E ainda ha esperanças...

Em editorial intitulado "Horas criticas", "The Times" faz detido estudo da situação e conclúe manifestando a esperança de que a presença das forças armadas estrangeiras tenha o dom, não só de evitar a extensão do conflicto, como até mesmo, o proseguimento das hostilidades entre o Japão e a China.

Accusando os japonezes

SHANGHAI, 2 (Havas) — Nos seus commentarios em torno do conflicto local, os jornaes chinezes accusam os nipponicos de haver fusilado cerca de cento e cincoenta prisioneiros chinezes, na maioria, franco-atiradores, e de haver executado summariamente civis chinezes moradores de predios onde se presumia terem acolhida os franco-atiradores.

Entre os prisioneiros fusilados figurariam algumas praças das tropas regulares chinezas.

Uma proposta de paz

WASHINGTON, 2 (Havas) — O embaixador dos Estados Unidos em Tokio e o consul geral em Nankim, submetteram aos governos do Japão e da China uma proposta de paz entre as duas partes, baseada nas seguintes condições:

1º — Cessação dos actos de violencia. 2º — Suspensão das hostilidades militares e da mobilização das tropas. 3º — Retirada das tropas japonezas e chinezas de Shanghai. 4º — Estabelecimento em Shanghai de uma zona neutra policiada por forças neutras. 5º — Prompta acceitação da proposta para abertura de negociações para regulamentação pacifica das controversias sino-japonezas.

EM TORNO DA REFORMA DO SUPREMO TRIBUNAL FEDERAL

RESPOSTA DO CAPITÃO JOÃO ALBERTO AO MINISTRO EDMUNDO LINS

Cedo, demasiadamente cedo, começaremos nós, revolucionarios militantes contra o regimen deposto, a pagar as culpas de tudo que se faz e se diz em nome da Revolução.

Apparece mais uma recriminação e os tenentes surgem logo como responsaveis. Para aquelles que jámais se levantam contra o Governo, porque buscam sempre preza mais facil, o mal do paiz consiste na existencia desses revolucionarios que tudo sacrificaram pelo bem collectivo.

Agora, após a luta de outubro, no juizo singular de muita gente, somos peças a mais que perturbam o restabelecimento das antigas machinas que o povo julgava para sempre destruidas. O nosso logar deve ser o ostracismo sob o peso de libellos tremendos para desencorajar outros que queiram nos succeder ou tirar o animo para recomeçarmos a luta.

Motiva estas minhas observações o discurso proferido pelo ministro Edmundo Lins por occasião do encerramento dos trabalhos do Supremo Tribunal Federal.

Esse velho magistrado, talvez envenenado por intrigas, ou encapando a causa ingrata de alguns de seus collegas attingidos pela reforma do Governo Provisorio, perdeu a serenidade que deveria sempre conservar e que conservou durante o mais forte das campanhas de 1922 até 1930.

Não devia eu, para collocar as coisas em seus logares, deixar de bem reconhecer as attitudes anteriores do dr. Edmundo Lins, em notavel contraste com suas ultimas manifestações. Ao magistrado integro, succedeu o homem apaixonado. A' sentença que conforta, succedeu a offensa que constrange.

Muito bem podia o dr. Edmundo Lins defender seus companheiros e protestar contra a reducção de subsidios sem aquellas citações. Mas, de outro modo deveria elle se dirigir ao Governo Provisorio, primeiramente, sem constrangimento, encorajado pela justiça de sua causa e amparado pela alta posição que occupa.

Se o Governo Provisorio entendeu de reformar o Supremo Tribunal, o fez talvez incompletamente, mas por vontade propria. Todos já sabem disso e conceitos isolados que tenham sido dados por elementos revolucionarios só poderiam trazer a boa intenção de bem construir em alicerces novos certamente com obreiros experimentados.

Se outra intenção que não esta houvesse, o caminho mais seguro, o unico indicado a seguir, seria a conservação integral da machina que tanto serviu ás feias manobras do regimen deposto, manobras que os ministros Edmundo Lins bem conhece, por isso que as combateu algumas vezes.

Do nosso meio nunca saiu campanha pessoal susceptivel de prejudicar os elementos dos quaes alguns, julga s. ex., capazes de honrar as mais elevadas côrtes dos povos mais policiados. E, ao fazer a restricção dentre os seis attingidos pela reforma, o dr. Edmundo Lins deixa compreender já um tanto retardado que outros se tornaram merecedores da reforma compulsoria.

O ministro Edmundo Lins ao se apaixonar, saindo da boa trilha commetteu injustiças e erros. Das injustiças já dei contas acima. O erro fundamental de s. ex. é julgar que nós, revolucionarios, temos maguas das condemnações ou receios dos ataques. Ambos só interessam aos vencidos. Quanto a nós, só nos preoccupa a victoria e com ella o escopo superior de realizar integralmente nossos objectivos, imperturbaveis ante os ataques injustos, venham do alto ou de baixo.

Ainda que nos attribuam espirito irrequieto e faccioso, podemos, no entanto, offerecer exemplos de serenidade áquelles que, por sua edade provecta e elevação de sua investidura, deveriam ser os paradigmas da mocidade. Como vê o publico que nos escuta e ha de julgar a "facundia canina" de que fala Quintiliano, certamente não está de nosso lado.

Rio, 2 de fevereiro de 1932.

JOÃO ALBERTO.

A CONFERENCIA DO DESARMAMENTO

Inaugurou-se, hontem, em Genebra, a importante assembléa

GENEBRA, 2 (D. C.) — Inauguraram-se, ás dezeseis horas e trinta minutos, os trabalhos da Conferencia Geral do Desarmamento, sendo de cerca de quinhentos os delegados presentes á importante assembléa.

A entrega de credenciaes do ministro plenipotenciario da Hungria

COMO TRANSCORREU A SOLENNIDADE, HONTEM, NO CATTETE

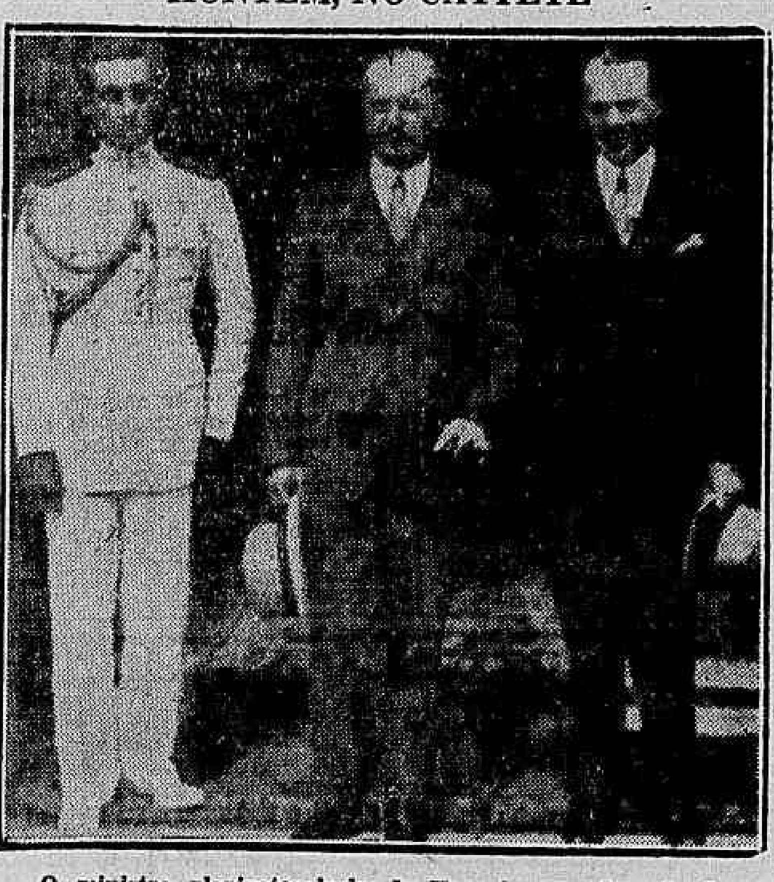

O ministro plenipotenciario da Hungria, quando saia do palacio do Cattete

O sr. Getulio Vargas, chefe do governo provisorio, recebeu hontem, no palacio do Cattete, em audiencia especial para a entrega de suas credenciaes na qualidade de ministro Plenipotenciario da Hungria, o sr. Albert Haydin do Ipolynyck, que exercia as funcções de ministro Residente junto ao nosso governo.

S. ex. chegou ao palacio do Cattete, em companhia do ministro Rostaing Lisboa, director do Protocollo do Ministerio das Relações Exteriores, tendo sido recebido á entrada da Casa do Governo, pelo official de dia, 1º tenente Mario da Silveira, que o acompanhou até o salão de honra, onde o chefe do governo se encontrava em companhia dos srs. Afranio de Mello Franco, ministro das Relações Exteriores, Gregorio da Fonseca, secretario da Presidencia, e capitão de mar e guerra Raul Tavares, chefe do seu Estado Maior.

Após a cerimonia da entrega da carta credencial, o chefe do governo se entreteve por alguns instantes em cordial palestra com o recipiendario, finda a qual o ministro da Hungria retirou-se com as mesmas formalidades com que fôra recebido.

Em frente ao palacio do governo, uma companhia de guerra do 3º regimento de infantaria prestou as continencias devidas, executando a banda de musica, á chegada como á saida de s. ex., o hymno nacional do seu paiz.

CAPITAL 100 REIS

Diario Carioca

INTERIOR 200 REIS

Fundador: J. E. DE MACEDO SOARES

Anno V — Numero 1.108 | Rio de Janeiro, Quarta-feira, 3 de Fevereiro de 1932 | Praça Tiradentes n.° 77

Fantasias

roupas e artigos para

CARNAVAL

por preços baratissimos encontram-se BONITOS e BONS na

Liquidação

da antiga "Casa York"

Não comprem artigos para o CARNAVAL sem vêr o grande stock que está em

Liquidação forçada

á Rua 7 de Setembro (esquina de Gonçalves Dias)

Um banqueiro patricio homenageado na Europa

REPRESENTANTES DA ALTA FINANÇA, EM PARIS, BANQUETEIAM O DR. GERALDO ROCHA

O correspondente especial de "O Imparcial", da capital bahiana, telegraphou de Paris, noticiando as homenagens de que estava sendo alvo, ali, o conhecido banqueiro patricio, dr. Geraldo Rocha, actualmente, na Europa.

O industrial brasileiro que tem estado em contacto directo com os representantes da alta finança européa, em Paris, Londres, Roma e Berlim, segundo affirma a correspondencia enviada — recebeu, na capital franceza, em meiados do mez findo, uma homenagem, particularmente significativa, por parte dos seus amigos das grandes instituições bancarias, que se reuniram num banquete, traduzindo-lhe sua sympathia, e relembrando sua actuação no estreitamento das relações dos altos meios financeiros da Europa com o nosso paiz.

Accrescenta a referida nota que "Le Monde Financier", orgão technico dos Bancos Europeus, noticia o banquete, ao qual empresta grande significação, em virtude do comparecimento das pessoas mais representativas do mundo financeiro do velho continente.

DIARIO CARIOCA

Redacção, administração e officinas: PRAÇA TIRADENTES, 77

Director-Presidente
HORACIO G. L. DE CARVALHO JUNIOR

Director-Thesoureiro
J. B. MARTINS GUIMARAES

Chefe da redacção
VICTOR HUGO ARANHA

EXPEDIENTE

Endereço telegraphico: DIARIO CARIOCA.

Telephones: Direcção: 2-3018, Administração: 2-3023, Redacção: 2-1559, Officinas: 2-0824.

ASSIGNATURAS

Para o Brasil:		Para o exterior:	
Anno . .	40$000	Anno . .	70$000
Semestre.	25$000	Semestre,	40$000

VENDA AVULSA
Capital, 100 réis — Interior, 200 réis

São cobradores autorizados os srs. Lourenço Amaral e J. T. de Carvalho.

CORRESPONDENCIA:

Toda a correspondencia com valores ou sobre assumptos que entendam com assignaturas, remessas do jornal, publicidade retribuida e outros de interesse da administração, deve ser dirigida ao gerente do "DIARIO CARIOCA"

O Director-Presidente da S. A. "Diario Carioca" estará diariamente neste jornal das 14 ás 16 e das 22 ás 24 horas, e o Director-Thesoureiro das 9 1|2 ás 12 hs. e das 16 ás 18 1|2 horas

INFORMAÇÕES COMMERCIAES

CAMBIO

Da abertura ao fechamento, foram estas as taxas do mercado cambial no seu movimento de hontem:

A 90 dias — a libra a 53$800 .. (4 59|128).

A vista — a libra a 55$053, o dollar a 15$900, o franco a $638; o marco a 3$800, a lira a $820, o franco belga a 2$280; a peseta a 1$410, o franco suisso a 3$200, o peso argentino, papel, a 4$180 e o peso uruguayo a 7$380 (4 23|64).

Pelo cabo — a libra a 55$551 .. (4 41|128).

Para as suas coberturas comprava: a 90 dias, a libra a 52$900, o dollar a 15$500, o franco a $610 e a lira a $775.

A' vista, a libra a 54$150 e o dollar a 15$650 e pelo cabo a libra a 54$590 e o dollar a 15$710.

A's 13 horas, na reabertura, o Banco do Brasil manteve as mesmas taxas da abertura do mercado, tanto para os seus saques como para comprar.

VALES-OURO

O Banco do Brasil fez, hontem até ás 12 horas, a remessa dos vales para a Alfandega á taxa de 8$684 por mil réis ouro.

CAFE'

Não tendo ainda trabalhado o mercado de café, ficou o typo 7 mantido a 12$500, por 10 kilos.

A pauta semanal é de 1$250, o imposto mineiro 4$567 e do Estado do Rio 8$684 por mil réis ouro.

ASSUCAR

Os diversos typos eram negociados na tabella seguinte:

Crystaes novos 34$000, amarello, 31$000; e mascavo, 30$000.

Não funccionou o mercado a termo.

ALGODÃO

Vigoraram hontem os preços seguintes:

Seridós a 45$; os sertões, a 44$, o Ceará a 45$, o mattas a 40$ e os de São Paulo, não cotados.

CARNE VERDE

A MATANÇA DE HONTEM

MENDES

No Frigorifico Anglo foram abatidos 149 bois, 26 vitellos e 7 suinos.

Nesse matadouro vigoraram os preços seguintes: 1$220, 1$600 e 2$400.

SANTA CRUZ

No Matadouro de Santa Cruz, foram abatidos 281 bois, 13 vitellos e 3 suinos.

No Entreposto de São Diogo, vigoraram os seguintes preços: 1$160, 1$400 e 2$400.

CASIMIRAS

Ao preço dos Fabricantes

Metro de Ouro

159, ROSARIO, 159

Um grande incendio destruiu hontem á noite o "Palacio das Noivas"

A acção dos Bombeiros — Desconhecidas as causas do sinistro — Foi instaurado inquerito na delegacia do 3.° districto

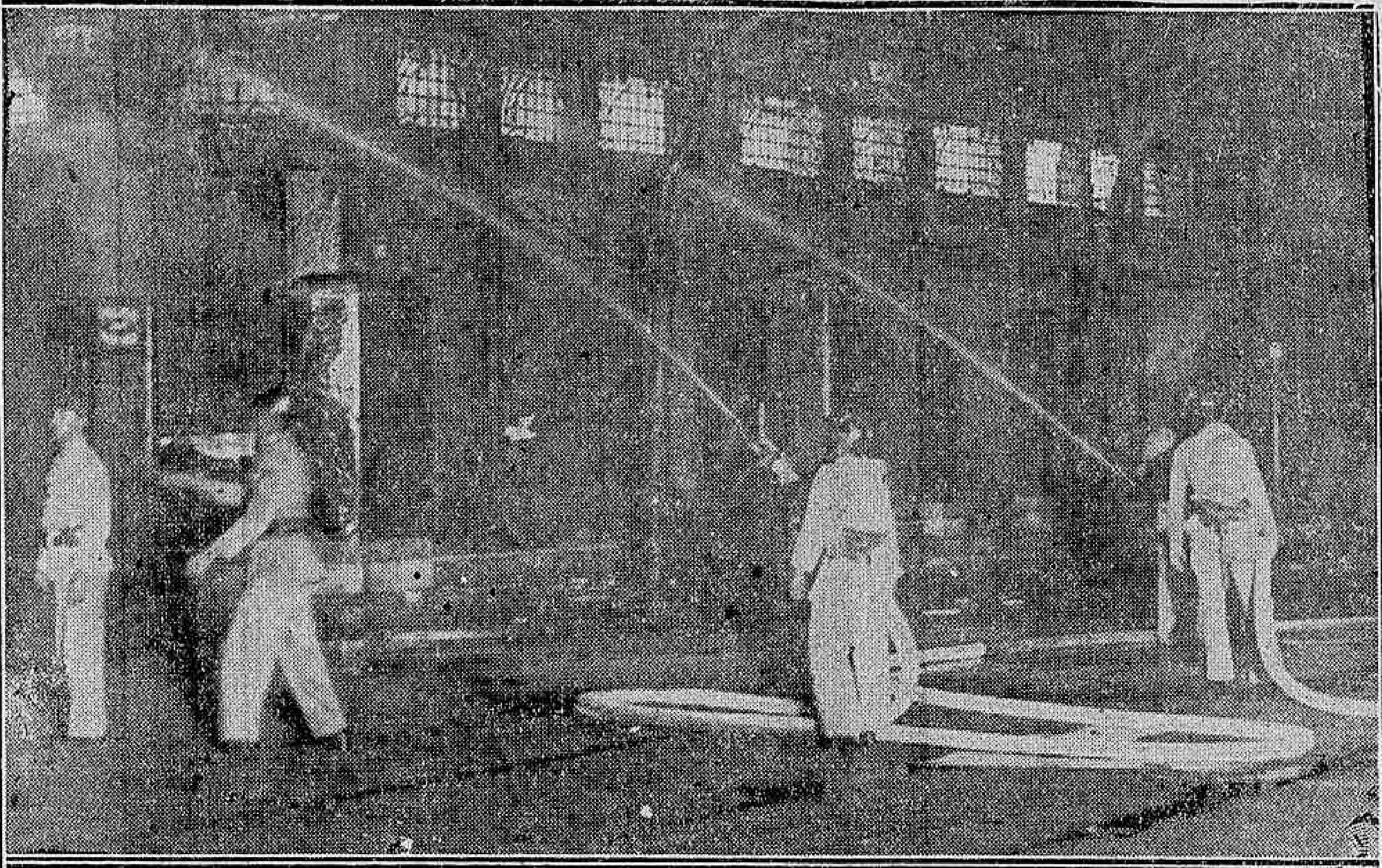

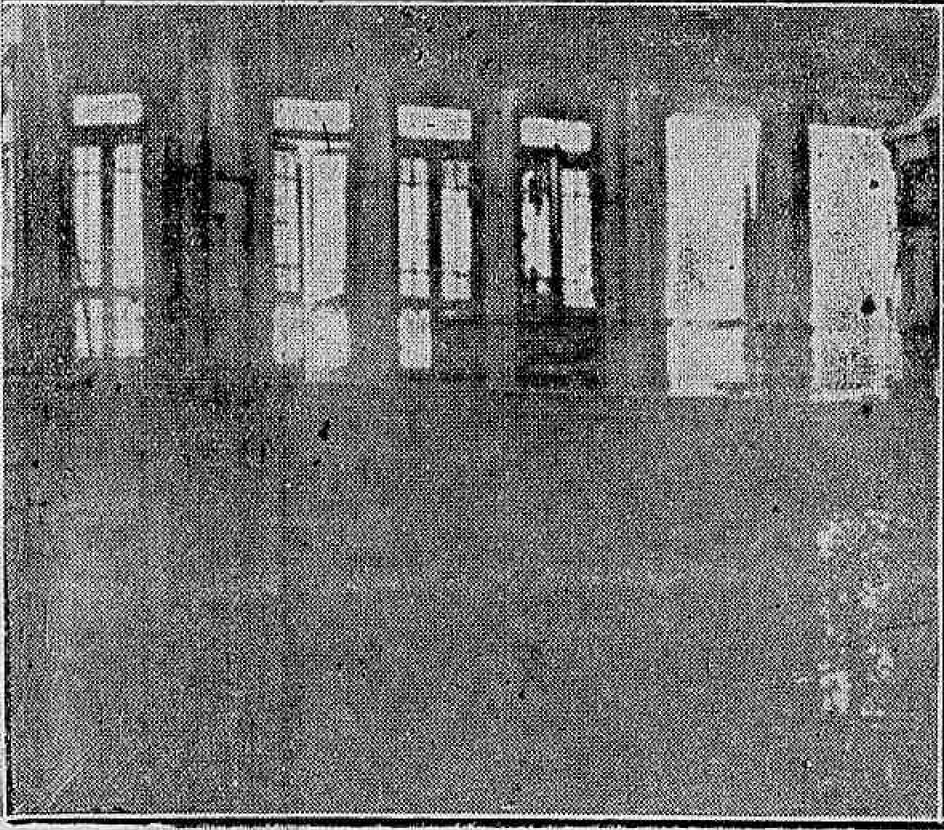

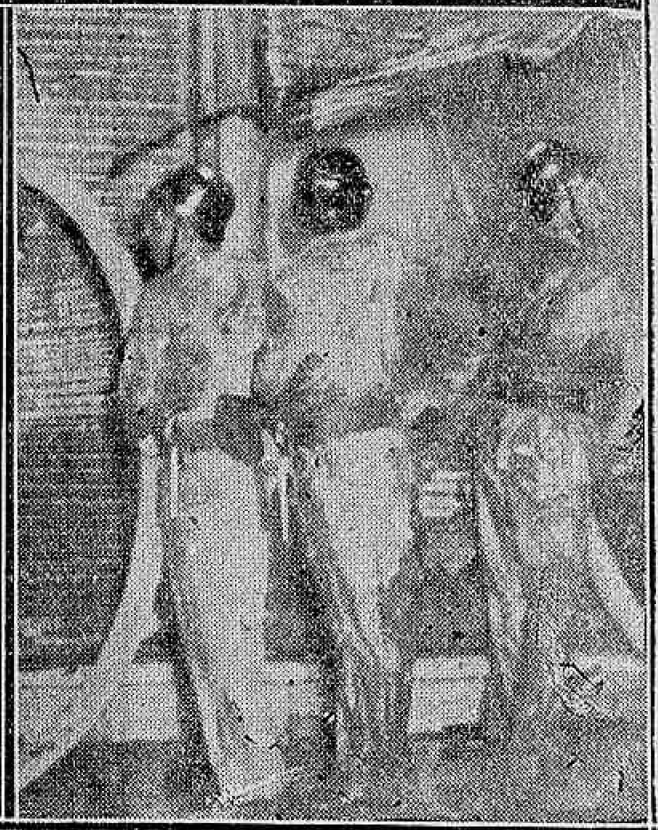

Combatendo as chammas — Um aspecto do predio sinistrado — Os valorosos soldados do fogo em acção

A's primeiras horas da noite, de hontem, a cidade foi theatro de mais um formidavel incendio, que, irrompendo com grande impetuosidade, ameaçou destruir dois dos principaes quarteirões do centro.

Graças porém á acção dos valorosos bombeiros, o fogo, após um trabalho insano, ficou circumscripto ao predio onde o mesmo teve inicio.

Devido ao adiantado da hora, encontrando-se já fechado o estabelecimento, e ausentes todos os empregados, são até agora ignoradas as causas do sinistro.

Felizmente, nenhuma victima houve a lamentar.

A's 19 horas e 40 minutos, o quartel central de Bombeiros recebeu um aviso de incendio.

Partiu o primeiro soccorro sob o commando do tenente Edmundo.

Chegado ao local o referido official, immediatamente se communicou com o quartel, solicitando mais soccorros.

O incendio era de grandes proporções.

O antigo estabelecimento denominado o "Palacio das Noivas" á rua Uruguayana, esquina de Buenos Aires, estava transformado numa descommunal fogueira.

Com a chegada do segundo soccorro sob as ordens do tenente Paula Costa, foi iniciado, violento combate ás chammas, que, ameaçavam varios estabelecimentos contiguos.

Foi cuidado principal dos destimidos soldados, isolar os demais predios, já que o "Palacio das Noivas" dada a impetuosidade do fogo, estava quasi destruido.

ONDE TEVE INICIO O FOGO

Como acima ficou dito o fogo teve origem no "Palacio das Noivas" estabelecimento, situado na rua Uruguayana esquina de Buenos Aires. O predio ficou totalmente destruido, elevando-se o prejuiso a varias centenas de contos. A parte terrea do edificio era toda occupada pela referida casa de modas.

No primeiro andar, existiam dois consultorios, sendo que um pertencente ao medico dr. Augusto Bastos e o outro ao cirurgião dentista, Augusto Sampaio.

O segundo andar servia de séde do Centro Trasmontano. Junto ao predio sinistrado, na rua Uruguayana, existe uma loja de ferragens, da firma Ferreira Pestana. No andar superior, funcciona uma pensão de propriedade de madame Emma, que subloca parte a um atelier de costuras. Esse predio, que tem o numero 89, nada soffreu. O mesmo, porém, não succedeu com os contiguos, da rua Buenos Aires.

Nesa rua, junto ao Palacio das Noivas, tem o sr. Alfredo Ferreira, no n. 138, uma alfaiataria, denominada Seis Estrellas. O sr. Ferreira, que tem o seu estabelecimento commercial segurado na companhia Sagres, soffreu alguns prejuizos, aliás, motivados pela agua, que causou alguns estragos.

Tambem a casa de vidros, da firma Costa Ribeiro & C., sita no predio 140 da mesma rua, foi attingida pela agua, que causou pequenos prejuizos.

CONSEGUIU RETIRAR OS LIVROS

O proprietario da alfaiataria Seis Estrellas, na occasião que irrompeu o incendio, se encontrava fazendo refeição numa pensão na Avenida. Indo á janella, verificou que o fogo era em direcção ao ponto onde se encontra situada a sua casa. Sem demora, para lá se dirigiu. Ficou surpreso ao constatar que ,de facto, o seu estabelecimento se encontrava sériamente ameaçado. Solicitou permissão ás autoridades policiaes para retirar apenas os seus livros de escripturação mercantil, o que aliás conseguiu. A alfaiataria, que tem mais de 60 annos de existencia, está no seguro num valor muito inferior ao "stock" actualmente ali existente.

Os livros foram depositados na delegacia do 3° districto.

A QUEM PERTENCEM OS PREDIOS SINISTRADOS

Tanto o predio em que se achava installado o Palacio das Noivas, como o em que funcciona a alfaiataria Seis Nações, são pertencentes ao sr. Vasco Nunes, socio do Parc Royal. Ambos estavam no seguro. Do predio 138, apenas as paredes ficaram de pé, tudo o mais foi completamente destruido.

O PROPRIETARIO DO PALACIO DAS NOIVAS ESTA' AUSENTE

Fomos informados que o chefe da firma, J. A. Bento, proprietario do "Palacio das Noivas", encontra-se ausente desta capital, devido á sua saude, um tanto abalada.

Ao que parece, a situação da firma não era precaria. O estabelecimento achava-se segurado em varias companhias.

BOMBEIROS FERIDOS

No serviço de extincção ás chammas sairam feridos os bombeiros 172 e 191, que foram logo soccorridos.

PELO TELEPHONE

(Serviço especial do DIARIO CARIOCA)

DE SÃO PAULO

O dr. Alves da Lima, secretario da Agricultura foi operado no Instituto Paulista, passando a sua pasta ao dr. Silva Gordo, secretario da Fazenda.

—— A policia continu'a vigiando as estações de estradas de ferro e procurando evitar a gréve dos ferroviarios que ameaça este Estado.

—— O sr. José Ovidio de Andrade, caixa da Inspectoria do Imposto Sobre a Renda, responsavel pelo alcance de dois mil contos de réis, fugiu para destino ignorado, estando a policia em sua procura.

—— Corre nesta capital que se cogita da escolha do sr. Linneu de Paula Machado para interventor federal neste Estado.

—— A Companhia de Petroleo Cruzeiro do Sul, tendo em vista os fortes indicios encontrados na fazenda Pederneiras, em Tatuhy, propriedade da senhora Adelaide Guedes, resolveu mudar para aquella fazenda a grande sonda que estava installada no Bofete.

—— Annuncia-se para breve o reapparecimento do "Correio Paulistano", orgão do Partido Republicano Paulista.

DE MINAS GERAES

O presidente do Estado acaba de criar mais os seguintes Conselhos Consultivos: o de Poços de Caldas, que ficou constituido pelos srs. Marçal José dos Santos, Reynaldo Amarante, Sebastião da Gama Cruz, Luiz José Dias Netto e João Porphirio Bueno Brandão. Para membros do Conselho Consultivo de Ouro Preto foram nomeados os srs.: Antonio Francisco dos Reis, Olivio Toffolo, Lauro Barbosa, dr. José de Santa Cecilia e dr. Abilio Sartori.

—— O dr. Augusto Campos Barbosa foi por decreto de hoje nomeado para o cargo de juiz municipal do termo de S. Domingos do Prata.

—— Para o cargo de juiz de paz de Poços de Caldas foi nomeado por decreto de hontem o sr. major Luiz Augusto Loyolla.

—— Não existe perfeita união entre a Legião e o P. R. M. sobre o accordo politico, conforme foi noticiado hoje. Espera-se que na reunião do Conselho Superior da Legião Liberal seja esclarecido o caso da campanha pró-constituinte.

—— O dr. Antonio Carlos teve hontem uma longa conferencia com o dr. Luiz Penna, prefeito desta capital.

PELO TELEGRAPHO

DA BAHIA

Continúa inspirando cuidados o estado de saude do sr. Barros Porto, secretario do interior do Estado. O cons. Correia de Menezes deverá, por estes dias, assumir interinamente o exercicio daquella secretaria. Avolumam as noticias de que o sr. Barros Porto deixará definitivamente a pasta, para a qual irá, ao que se vem falando, o sr. Pacheco de Oliveira. Em rodas politicas commenta-se essa provavel escolha, pois como se sabe o sr. Pacheco de Oliveira, que pertencia á Commissão Executiva do Partido Democrata, pelo qual foi eleito deputado, rompeu com essa agremiação partidaria por ter ella formado na Alliança Liberal, adherindo então, aquelle politico á candidatura do sr. Julio Prestes.

—— A proposito da falada nomeação do sr. Pacheco de Oliveira para a secretaria do Interior do Estado relembra-se que esse ex-deputado foi um dos relatores de eleição no ultimo reconhecimento de poderes, a que coube a tarefa de "degolar" diversos deputados mineiros legitimamente eleitos.

—— Toda a imprensa continu'a a occupar-se do incidente em que se viu, ha pouco, envolvido o ex-deputado José Rabello, redactor-chefe do "O Imparcial", o qual foi agredido em plena praça publica por dois tenentes do Exercito, fardados. A imprensa forma uma frente unica condemnando a aggressão. A policia recusou-se a abrir inquerito sobre o facto, tendo o tenente Juracy se solidarisado com os officiaes em questão.

UM NOVO PROGRAMMA FORMIDAVEL com novos numeros sensacionaes e as ultimas novidades do Carnaval

CARMEN MIRANDA

ALMIRANTE — TRIO T. B. T. — ORCHESTRA DA GUARDA VELHA NO PALCO: Ás 4 e ás 9,30 HOJE no ELDORADO

Na téla: a partir de 2 horas: "DEDICAÇÃO", com Monte Blue e May Mc. Avoy e a comedia

FANTASMAS DE FACTO

PROGRAMMAS DE HOJE:

ODEON

Complemento: ás 2,00 — 4,00 — 6,00 — 8,00 e 10,00 hs. "Divorciada": 2,30 — 4,30 — 5,30 — 8,30 e 10,30.

a Metro Goldwyn Mayer apresenta

Norma Shearer

Rob. Montgomery — Chester Morris — Conrad Nagel em

A DIVORCIADA

Stan Laurel e Oliver Hardy em "Formação de Culpa" — Metrotone News n. 168.

GLORIA

Complemento: 2,00 — 3,40 — 5,20 — 7,00 — 8,40 e 10,20 hs. "Fim do Mundo" — 2,10 — 3,50 — 5,30 — 7,10 — 8,50 e 10,30.

O Programma ART apresenta

Colette Darfeuil e Abel Gance

no romance de Camille Flamarion

O FIM DO MUNDO

No programma: — MARIONATTES

PALACIO

Complemento: 2,00 — 3,40 — 5,20 — 7,00 — 8,30 e 10,00. Falcão Maltez: — 2,20 — 4,00 — 5,40 — 7,20 — 8,50 e 10,30.

A Warner First apresenta:

BEBE' DANIELS

Ricardo Cortez—Thelma Todd em

"O Falcão Maltez"

No programma: "SODA PARA UM" (Desenho sonoro)(Fox Movietone Airplane News 4x3 — Os novos aspirantes á official do Exercito.

CINE GRAJAHU'

A Metro Goldwyn apresenta:

Amor por ondas curtas

Lindo drama sonoro com os queridos artistas

WILLIAM HAINES, CHARLES KING e MARY NOLAN.

No mesmo programma:

"Garota Esperta"

Alta comedia sonora com MARION DAVIES.

PATHE' PALACIO

UNIVERSAL APRESENTA

SUBORNO

Film para todos aquelles que gostam de uma acção trepidante com SUE CAROL — DOROTHY REVIER — BORIS CARLOFF.

Complementos FOX JORNAL N. 3 — MORRAM OS MARIDOS (comedia em 2 actos) — "Na terra das Maravilhas" (desenho).

Poltrona 3$000.

PATHE'

UNIVERSAL APRESENTA

"SEDUCÇÃO DE MULHER"

—:— com —:—

LEO CARRILLO — DOROTHY BURGESS — JOHN MACK BROWN.

Lindas canções — Acção e um Ambiente maravilhoso.

JORNAL UNIVERSAL N. 98

Poltrona 2$000

Quer ter as mais gratas emoções sportivas

Frequente sempre o

ELECTRO - BALL

Rua Vis. do Rio Branco, 51